RIO DE JANEIRO, SEXTA-FEIRA, 30 DE DEZEMBRO DE 1960

Tempo: Instável, chuvas ocasionais. Temperatura: Sul a Este, moderados. Máxima: 32.0 (Morro da Conceição). Mínima: 23,6 (Praça Barão de Taquara).

ANO XXXIII — N.º 9.973

Diario Carioca

Fundador J. E. de Macedo Soares

O Máximo de Jornal no Mínimo de Espaço

PREÇO: Cr$ 5,00

Assembléia deu golpe de morte na 'Gaiola'

Diplomata denuncia: russos instalam foguetes em Cuba

MONTEVIDEU, HAVANA —
Há indícios de que os soviéticos estão instalando bases de foguetes em Cuba para atacar, eventualmente, os EUA — revelou, ontem, perante o Conselho Nacional de Govêrno, o embaixador do Uruguai em Washington, Charles Cluslow.

"Fontes fidedignas chegadas à maioria do poder executivo disseram a êste jornal que as informações fornecidas pelo embaixador Cluslow são de procedência insuspeita" — publicou o jornal católico "El Bien Publico" em sua edição de ontem.

PREPARATIVOS

"O embaixador Clulow — afirma o órgão católico — teria dado detalhes, na reunião de ontem, sôbre a instalação de bases russas em território cubano. Todos os materiais haveriam chegado há algum tempo da União Soviética".

A informação do diplomata não foi oferecida em caráter oficial mas secreto e tiveram como objetivo mostrar a gravidade da situação criada no Caribe pelo regime do primeiro-ministro cubano Fidel Castro.

PADRE DESAFIA

— "Nesta hora solene para Cuba, desafio como sacerdote católico que sou aos que vêm escrevendo pastorais a condenarem o terrorismo, se são tão católicos e cristãos como eu" — disse o padre German Lance, numa reunião de católicos partidários do govêrno cubano.

O sacerdote, que foi proibido pelos seus superiores hierárquicos de oficiar missa, em face de seu apoio a Fidel Castro, afirmou, ainda, em seu discurso: "Há silencios inexplicáveis. Os silencios da época do tirano Aliamnem Dolares, e os silencios da época dos contra-revolucionários valem em dólares".

FOI À CHINA

A Agência de Notícias Nova China, captada em Londres, informou que o prefeito de Havana, José Llanusa, desambarcou em Pequim a convite do prefeito da capital da República Popular, por quem foi recebido no aeroporto.

E' a segunda autoridade cubana a visitar a China Comunista em duas semanas. O primeiro foi o comandante Ernesto Guevara, que chefiou uma delegação de técnicos cubanos em economia. — (UPI-DC)

ATÉ AS PEDRAS SE ENCONTRAM

Contrito, atencioso e até mesmo respeitoso, o sr. Amando da Fonseca ouviu, ontem, durante um encontro de constituintes com o sr. Carlos Lacerda, o seu discurso de agradecimento pela aprovação do Ato Constitucional. Os dois foram durante muito tempo inimigos e já trocaram graves ofensas. A política tudo resolve

Deputados votaram a liquidação da Câmara

RIO —
Por 16 votos contra 12 — deixando de se manifestar a sra. Lígia Bastos por se achar ausente e o presidente Lopo Coelho, por achar desnecessário — a Constituinte aprovou, ontem, sendo promulgado logo em seguida, o Ato Constitucional que cassa o mandato dos 50 vereadores, deixando sem função a atual Câmara dos Vereadores.

O Ato consta, apenas, de dois artigos, o primeiro determinando que a Constituinte exercerá com exclusividade as funções legislativas do Estado da Guanabara e segundo dispondo que, enquanto não fôr votada a organização jurídica e administrativa do Estado, legislará, também sôbre a administração da cidade, e um parágrafo, exigindo 20 votos para exames dos vetos.

OS VOTOS

A votação foi nominal, manifestando-se os 28 constituintes da seguinte maneira: pela aprovação do Ato: Afonso Arinos Filho, Aliomar Baleeiro, Amando da Fonseca, Amaral Neto, Átila Nunes, Danilo Nunes, Frota Aguiar, Gladstone Chaves de Melo, Jorge Valadão, Mécimo da Silva, Naldir Laranjeiras, Paulo Alberto, Raul Brunini, Sandra Cavalcânti, Sami Jorge e Temístocles Cavalcânti.

Votaram pela rejeição do Ato: Adalgisa Néri, Hércules Correia, Gérson Bergher, Gama Filho, Hugo Ramos Filho, Levi Neves, Lutero Vargas, Roland Corbisier, Saldanha Coelho, Francisco Silbert Sobrinho, Valdemar Viana e Sousa Marques.

INCIDENTE PELA MANHÃ

Para a votação da matéria a Constituinte realizou, ontem, duas sessões. Na sessão matutina, o sr. Saldanha Coelho, quando discutia a proposição, declarou que os representantes do govêrno, dentro da Assembléia, haviam comprado deputados para organizar um bloco majoritário, existindo, assim, ali dentro, deputados que se vendiam e deputados que compravam deputados. Essa declaração mereceu da parte do sr. Aliomar Baleeiro, com apoio de outros membros da Maioria, imediata reação. Disse o sr. Aliomar Baleeiro que o sr. Saldanha Coelho devia completar sua declaração com

(Conclui na 11ª pág.)

Bélgica agitada: Rei encerrou lua-de-mel

BRUXELAS —
Para tentar restabelecer a ordem no país, pondo fim à sucessão de greves que agitam tôda a Bélgica o Rei Baudoin interrompeu sua lua-de-mel, conforme anunciara, regressando ontem a esta capital em companhia da Rainha Fabíola.

O jovem soberano belga, que se econtrava na Espanha, reencontrou o seu país prestes a sofrer um colapso total em suas atividades. Baudoin desembarcou de um DC-6 da Fôrça Aérea, procedente de Sevilha, e se dirigiu diretamente ao Palácio de Laeken.

"PREMIER" POR UM FIO

Fontes governistas revelaram que, pessoalmente, o primeiro-ministro Gaston Eysker se mostrou contrário a que Baudoin interrompesse sua lua-de-mel para regressar ao país. Isto daria a impressão de que o chefe do govêrno não se mostrara capaz de dominar o movimento sublevacionista.

Em outros círculos, informou-se entretanto que Gaston Eysken perdeu o contrôle da situação política e poderá cair, quando o parlamento voltar a reunir-se (interrompeu as férias) para pedir ao Rei a dissolução do atual gabinete.

DIA AGITADO

Poucas horas antes do desembarque dos soberanos belgas, as agitações prosseguiam em todo o país. No importante pôrto de Antuérpia, já totalmente paralisada pela parede, 30 mil grevistas desfilaram pelo centro da cidade oferecendo uma demonstração de fôrça.

Em Bruxelas, 15 mil manifestantes fizeram o mesmo, percorrendo o coração da capital, durante duas horas, quebrando vidraças, tombando automóveis, destroçando bondes e tentando destruir um ônibus. As fôrças de segurança não intervieram e se mostraram tolerantes, até que um esquadrão da Polícia Montada atirou-se, de sabres desembainhados, contra a multidão, enquanto outros 100 policiais marchavam a pé sôbre os manifestantes, que se dispersaram.

JQ arrisca ressentir MacMillan

EDIMBURGO —
O "The Scotsman" diz hoje que o presidente eleito do Brasil, sr. Jânio da Silva Quadros, corre o risco de deixar ressentido o primeiro-ministro britânico Harold MacMillan, em caso de não regressar à Grã Bretanha.

O jornal faz referência às críticas que se tem feito a Quadros no Brasil por permanecer tanto tempo fora de seu país. Diz que "se espera que (Quadros) regresse à Grã Bretanha antes de empreender o regresso ao Brasil por via marítima. Contudo, não deu a conhecer ao govêrno britânico que projete regressar, como tão pouco lhe deu a conhecer que saia para Madri".

Declara o jornal que "se não regressar à Grã Bretanha, corre o risco de deixar MacMillan ressentido, que enviou a Jânio um telegrama convidando-o a um almôço anglo-britânico pouco depois que o presidente eleito do Brasil chegou a Londres". (UPI-DC)

CUIDADO!!!

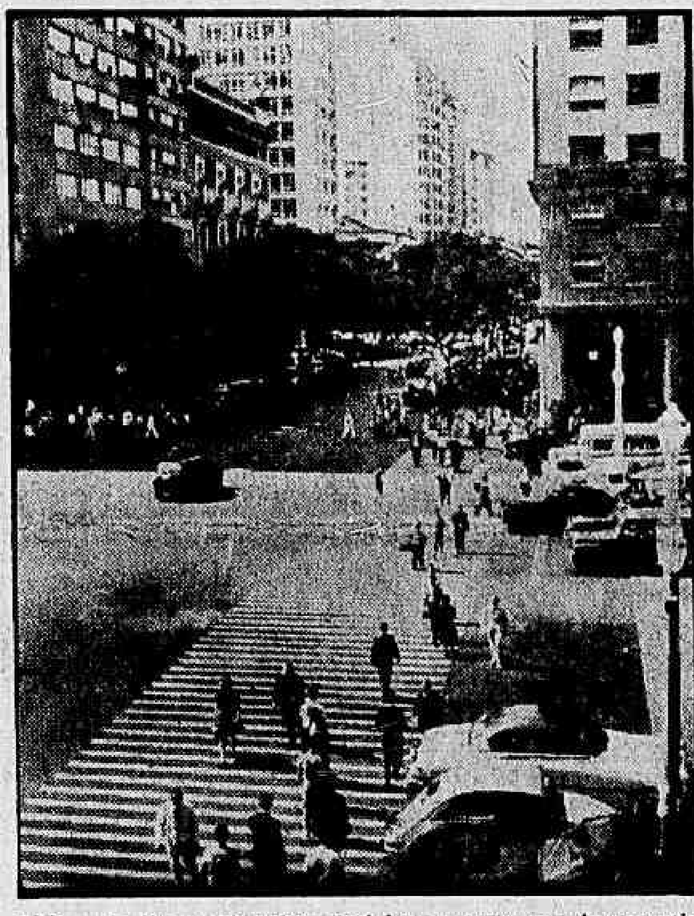

RIO — As listras pintadas nas faixas, que servem de garantia para os pedestres vêm criando diversas dificuldades aos transeuntes, que fixam suas vistas e sentem tonteiras, que transformaram a antiga garantia em perigo. Portanto, cuidado senhores... (Reportagem na última página)

Lacerda não pagará flôres que enfeitaram sua posse

RIO —
O governador Carlos Lacerda negou-se, ontem, a pagar uma conta no valor de Cr$ 67.500 destinada ao pagamento de tulipas e palmas holandesas importadas e que foram utilizadas na decoração do salão nobre do Palácio Guanabara, no dia da transmissão do cargo pelo ex-governador Sette Câmara.

Cada tulipa custou Cr$ 2.500 perfazendo um total de Cr$ 47.500, e o governador Lacerda, com um despacho tipo nacionalista, disse o seguinte "Não se paga essa flor importada. A flor é nossa".

RATO PODRE E GORDO

Depois de uma tenaz perseguição de dois dias, na sala do chefe do gabinete do governador, sr. Rafael de Almeida Magalhães, um rato, gordo, molenga e bastante conhecedor dos recantos palacianos, acabou sendo vitimado por um violento pontapé, tendo entretanto escapado.

Ontem, o mau cheiro impediu o trabalho na sala do jovem chefe do gabinete, e uma turma de trabalhadores teve de remover móveis e outros petrechos para encontrar o rato morto. O sr. Rafael de Almeida Magalhães disse que o rato pertencia à administração anterior.

DOCE VIDA

Alguns altos funcionários do Guanabara, entre os quais alguns assessôres diretos, assistiram, numa cabina especial do palácio, no filme "A Doce Vida". Foram convidadas as suas famílias.

PRIMEIRA MENSAGEM

E' pensamento do governador remeter, imediatamente, à Assembléia Constituinte, a primeira mensagem, que trata da reestruturação das Secretarias Gerais, plano já estudado desde sua campanha.

Nesse plano serão as seguintes as Secretarias Gerais: Administração e Economia; Educação, Finanças, Interior e Planejamento, Saúde, Serviços Sociais, Segurança, Justiça e Viação. Serão criados quatro cargos especiais subordinados ao governador, para as Secretarias de Concessões, Turismo, Educação Física e Desportos e Trabalho. Esta última ainda depende de convênios com o govêrno federal.

Competirá à Secretaria de Planejamento o planejamento econômico, administrativo e estatístico, agindo sempre como órgão central; à de Segurança, o policiamento, polícia técnica, política, trânsito, bombeiros e salvamento; a de Justiça unirá todos os órgãos de consulta jurídica, procuradoria, fazenda, administração de serviços penitenciários, relação com os podêres judiciários.

NOMEADO DIRETOR

Em decreto de ontem, o governa-

(Conclui na 11ª pág.)

"A LINHA DO PSD"

Artigo de Danton Jobim na 4a. página.

Vêm aí 500 mil t de trigo: EUA

RIO —
O Brasil receberá dos Estados Unidos, nos três primeiros meses de 1961, uma cota adicional de 500 mil toneladas de trigo, somadas às já 85 mil t. que o nosso país recebe normalmente.

Acôrdo nesse sentido foi firmado ontem, em Washington, prorrogando convênio já existente sôbre produtos agrícolas entre os dois países. Essa cota cobrirá amplamente a demanda do nosso consumo, até que novos acordos venham a ser assinado.

EMBARQUE

As autoridades brasileiras responsáveis pela importação do produto já estão adotando providências para fazer o embarque do trigo norte-americano nos próximos dias, o que assegura o abastecimento sem percalço dos produtos de trigo aos consumidores nacionais.

CONTE DEZ PARA SUBIR . . .

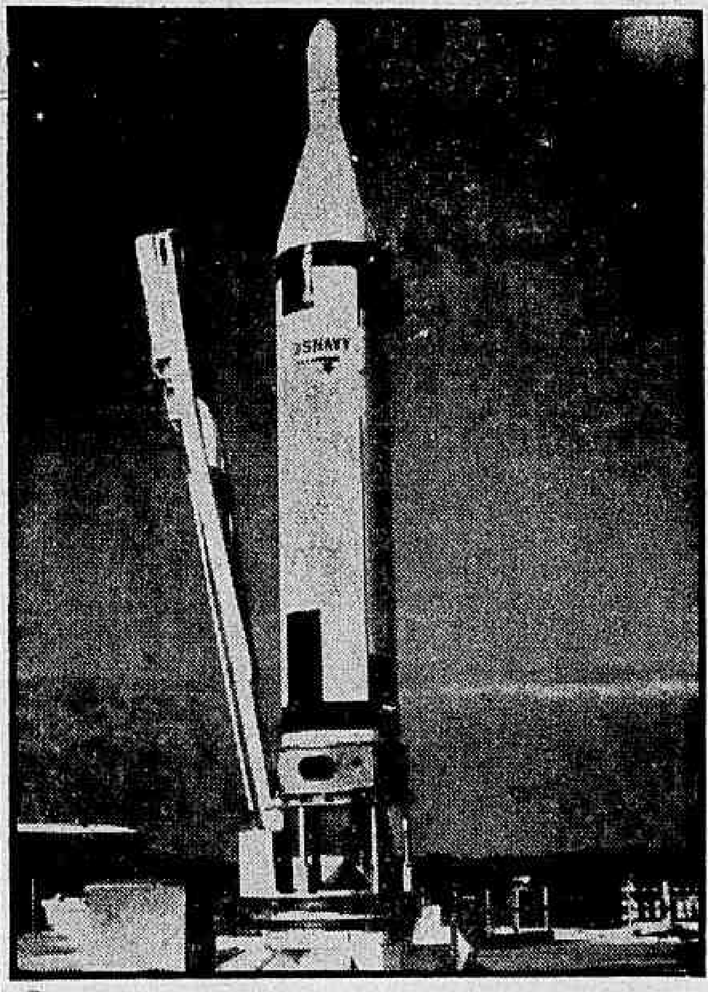

Em Cabo Cañaveral prosseguem os testes que a Marinha dos Estados Unidos está procedendo a uma nova série de balísticos "Polaris", chamada A-2, com alcance maior do que os da versão A-1, com que estão equipados os submarinos atômicos. Os "Polaris" A-2 terão um alcance de 2.570 quilômetros, enquanto os da série A-1 atingem 2.200 km. Em virtude dos progressos verificados na técnica da maniaturização, a nova versão do poderoso foguete, apesar de possuir envergadura maior do que a do seu antecessor, é muitos quilos mais leve, possuindo, por outro lado, um empuxe ligeiramente superior. A Marinha norte-americana acha que estará em condições de equipar os seus submarinos atômicos com os "Polaris A-2", em 1962. Na foto vemos um dos novos "Polaris"

"O QUE FOI QUE EU FIZ"

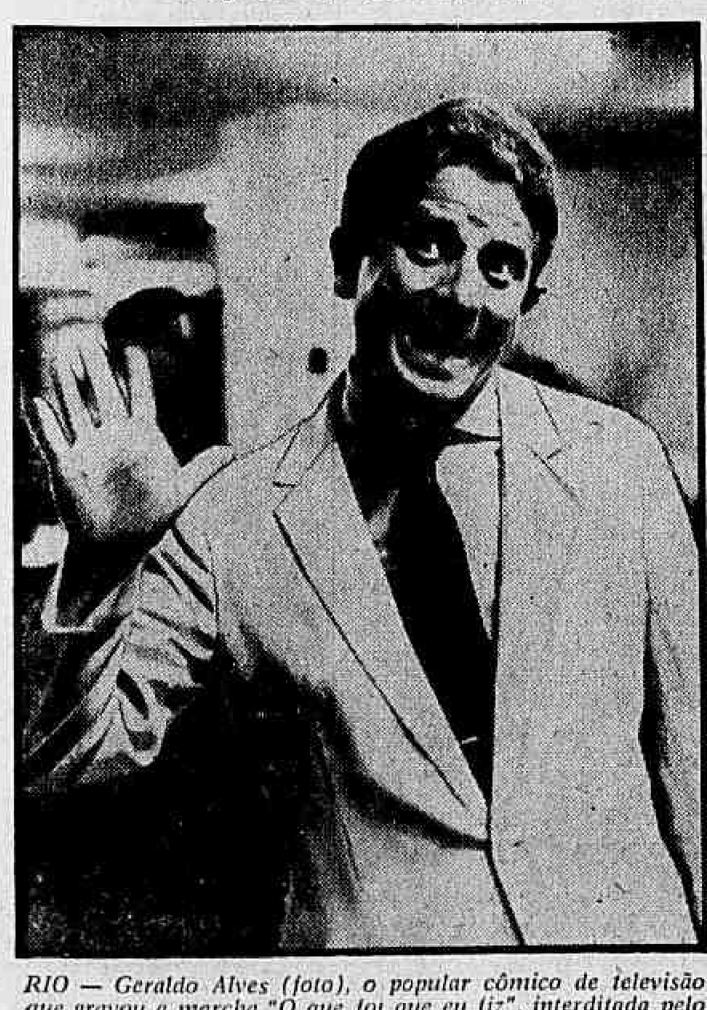

RIO — Geraldo Alves (foto), o popular cômico de televisão que gravou a marcha "O que foi que eu fiz", interditada pelo Serviço de Censura, estêve ontem, na redação do DIARIO CARIOCA, acompanhado dos autores da música, protestando contra a medida adotada pelo Censura, alegando que a música foi feita com a maior ingenuidade e baseada no seu programa de televisão. (Maiores detalhes na última página)

URSS pronta: homem vai ser enviado à Lua

LONDRES —
Cientistas ocidentais declararam ontem que a União Soviética poderá colocar um autômato ou um homem no satélite natural da Terra, a Lua, dentro em breve.

Sabe-se que o laboratório automático que se destina à Lua está terminado há algum tempo, porem os projetos de colocar o homem em órbita terrestre sofreram um revés quando a segunda nave espacial foi destruída.

SEGREDO

A União Soviética cerca tais experiências de rigorosc sigilo, porém cientistas ocidentais que viajaram recentemente pela Europa Oriental regressaram com a convicção de que os russos estão dispostos a fazer tudo para impedir que os Estados Unidos lhes passa à frente no primeiro vôo espacial tripulado.

Os técnicos soviéticos não estão preocupados pela possibilidade de não poder colocar um homem em órbita e adiantam que o foguete de etapas múltiplas experimentado pelos russos na zona do Pacífico, êste ano, pode conduzir um satélite de dez toneladas. Temem, entretanto, as consequências propagandísticas de perder o primeiro astronauta se a nave espacial não obedecer as ordens que lhe forem transmitidas da Terra, pelo rádio, a fim de que volte a atmosfera terrestre.

NAVIOS SEGUIRÃO A MARCHA

Informações recebidas nesta capital procedentes de agências telegráficas dizem que os serviços de "Inteligência" ocidentais têm indícios de uma atividade desusada nas bases soviéticas para o lançamento de satélites e que os navios russos utilizados para seguir a marcha de projéteis espaciais estão sendo aprestadas para tomar posições no Pacífico e no Indico.

Se tais informações forem exatas é de se presumir que a União Soviética, de acôrdo com antecedentes de outrs lançamentos, realizará uma experiência de importância no curso dêste mês. O Kremlim, naturalmente, teria uma enorme satisfação se a experiência coincidir com a data que o presidente eleito dos Estados Unidos, sr. John F. Kennedy tomar posse.

RUSSOS PESQUISAM

Preocupados com o sucesso de colocar um homem em órbita, os estudos dos cientistas russos estão sendo dirigidos ao malôgro da última nave espacial, com sua carga de animais, para que fique determinado onde surgiu a deficiência e para que esta seja eliminada.

Tais pesquisas exigiriam, pelo menos, o envio de nova astronave ao espaço, com uma tripulação animal, para que seja examinada cuidadosamente a sua entrada na atmosfera.

EXIMBANK dá crédito a Três Marias

RIO —
O EXIMBANK acaba de conceder o crédito de US$ .... 2.500.000.00 ao projeto de Três Marias, para pagamento em doze prestações semestrais, com garantia do Banco Nacional do Desenvolvimento Econômico e a começar em 1961.

GANHARAM O MOORS

COLUMBIA — Estes são os cinco ganhadores do Prêmio Moors Cabot para a Imprensa, instituido em 1939, pelo sr. Godfrey Lowell Cabot em memória de sua espôsa, Maria Moors Cabot, genitôra do atual embaixador dos Estados Unidos no Brasil. São êles: Eduardo Santos, diretor de "El Tiempo", de Bogotá e que não compareceu à solenidade na Universidade de Columbia por estar enfêrmo. Rodolfo N. Luque, ao alto, no centro, de "La Prensa", de Buenos Aires; José A. Dutriz Jr., ao alto, à direita, de "Prensa Gráfica", San Salvador; William M. Pepper Jr., embaixo, no centro, do "Daily Sun", de Gainesvile, Flórida, e James B. Canel, ex-gerente da Associação Inter-Americana de Imprensa. (Foto USIS-DC)

Jordânia condena 11 terroristas à morte

AMÃ, Jordânia —
Condenando onze homens à morte e absolvendo outros cinco, o Tribunal de Segurança do Estado julgou ontem os implicados no atentado de destruição, por dinamite, do edifício onde está instalado o gabinete do primeiro-ministro da Jordânia.

Como se recorda, a explosão verificou-se a 29 de agôsto último ocasionando a morte do primeiro-ministro Hazza Majali e outras onze pessoas. Quatro dos condenados à morte encontram-se presos nesta cidade, enquanto os outros sete, entre os quais dois funcionários sírios, continuam foragidos, tendo sido julgados à revelia.

OS CONDENADOS

Os quatro dinamitadores detidos são Salah Safadi, vendedor de livros, e os motoristas Mohammad Hindawi, Karim Shakba e o te-

(Conclui na 11ª pág.)

"SÃO PAULO"
COMPANHIA NACIONAL DE SEGUROS DE VIDA
DIRETORES:
Dr José Maria Whitaker
Dr José Carlos de Macedo Soares
Dr Firmino Antônio Whitaker
Sucursal no RIO DE JANEIRO - Av Rio Branco 173 — 10.º andar — Sede Rua 15 de Novembro 324 — SÃO PAULO

DE GAULLE INTENSIFICARÁ CAMPANHA PELO PLEBISCITO

Não dará resposta à carta de Juin

PARIS —

O presidente De Gaulle tomou, hoje, iniciativas para intensificar sua campanha pessoal em favor do plebiscito no momento em que se acentua a pressão para que seja rechaçada a política argelina do primeiro mandatário.

Na tranquilidade de sua casa de campo de Colombey-Les-Deux Eglises, De Gaulle guardou silêncio sôbre o violento ataque pessoal à sua política contido em uma carta-aberta do marechal Alphonse Juin.

MODIFICOU OPINIÃO

Nessa carta, o velho camarada de armas de De Gaulle o acusa de modificar sua opinião, outrora publicada sôbre a necessidade de que a França continue na Argélia. Acrescenta que a "Argelia Argelina", que propugna o primeiro-magistrado, significa em realidade a criação de um Estado muçulmano independente, do qual se verão obrigados a fugir mais de um milhão de colonos europeus.

Não deve subestimar-se a influência de Juin, sobretudo entre os elementos do Exército francês de 500 mil homens, na Argélia, que se opõem ao que qualificam de "uma entrega" dêsse território norte-africano.

DEU FÔRÇA A SOUSTELLE

A carta do marechal Juin deu também fôrças à ação de influentes políticos como o ex-ministro Jacques Soustelle, os quais procuram exercer influência sôbre o eleitorado da França Metropolitana para que, no plebiscito de 8 de janeiro próximo, vote contra a política de De Gaulle.

Ao mesmo tempo a campanha contra De Gaulle é alentada pelos esforços dos europeus da Argélia que "bombardeiam" a seus parentes e amigos da França com cartas nas quais exortam a votar contra o primeiro-mandatário.

Embora não se duvide que triunfará no plebiscito, o presidente está claramente resolvido a fazer todo o possível para obter uma maioria esmagadora.

No plebiscito, De Gaulle pede aos 30 milhões de eleitores da França, Argélia e os territórios de ultramar que aproveitem o princípio da autodeterminação na Argélia e seus planos para dividir a Argélia em regiões administrativas separadas. — UPI-DC)

Seria dos soviéticos o avião metralhador

VIENTIANE —

Um alto funcionário dos Estados Unidos daqui, que preferiu ficar incógnito, declarou hoje que a tripulação do avião da embaixada, que foi metralhado ontem está certa de que os disparos foram feitos por um avião soviético «Ilyushin».

Disse que, embora não haja prova patente disso, «não creio que haja muita dúvida na mente dos tripulantes». Os observadores julgam que no ângulo em que entraram no aparelho pelo menos sete dos projéteis não deixa dúvidas de que procediam do avião soviético.

PASSAGENS

Disseram que os norte-americanos informaram que o Ilyushin fêz várias passagens sôbre seu C-47 que estava observando, a pedido do govêrno do Laos, o lançamento aéreo soviético de provisões às tropas antigovernamentais na selva.

O general Phoumi Nosavan, ministro da Defesa Ocidentalista do govêrno provisório do príncipe Boun Oum, foi hoje, por via aérea, à Côrte Luang Prabang para inspecionar as defesas. Boun Oun realizou aqui reuniões do Gabinete, observadas pelo rei Favang Vatthana. — (UPI-DC)

Glennan renuncia à pesquisa espacial

WASHINGTON —

O dr. T. Keith Glennan, que dirigiu os programas civis de investigação espacial dos Estados Unidos desde seu começo até a véspera dos primeiros vôos tripulados, renunciou hoje a seu cargo, predizendo um futuro extraordinário para tais estudos.

Glennan, cuja renúncia a chefia da Direção Nacional de Aeronáutica e do Espaço (DNAE), foi aceita pelo presidente Eisenhower com efetividade para 20 de janeiro próximo quando assumirá a primeira magistratura John F Kennedy afirmou que a próxima década trará progressos extraordinários.

VÔO TRIPULADO

Entre as realizações previstas por Glennan figura o primeiro vôo de um satélite tripulado, pouso de projéteis com instrumentos na Lua, vôos de reconhecimento a Marte e Vênus, vôos experimentais com foguetes de propulsão termonuclear e, finalmente, depois de 1970, a "alunização" da primeira nave espacial tripulada no satéli natural da Terra.

Ao aceitar a demissão de Glennan, o presidente Eisenhower assinalou que as realizações da DNAE são motivo de "justo orgulho para todos os norte-americanos".

O demissionário que voltará ao seu anterior cargo de presidente do Instituto Case de Tecnologia, em Clevelano, Ohio, assumiu a direção da DNAE quando o Congresso criou êsse organismo para se encarregar das investigações espaciais e aeronáuticas de caráter não militar.

O sucessor de Glennan na DNAE não foi designado, mas se considera que um dos principais candidatos seja o dr. Lloyd V. Verkner, até há pouco diretor da "Associated Universities, Incorporated", e atualmente presidente do Centro de Investigações para Formados de Dallas (Texas). — (UPI-DC)

Telescópio revelará segredos do Universo

WASHINGTON —

Os cientistas começaram a provar um telescópio que será montado em um globo, o qual esperam que revele alguns dos segredos do universo, pois teòricamente tem potência suficiente para distinguir duas bolas de golfe separadas 38 centímetros entre si a uma distância de 800 quilômetros.

Confiam em que o aparelho chamado Estratoscópio II, trará as primeiras fotografias da superfície das nuvens, dados que deixarão sem efeito o mistério da enorme mancha vermelha de Júpiter, códigos sôbre a formação das estrêlas.

PROVA DO GLOBO

A Fundação Nacional de Ciência, a Armada e a Universidade de Princeton revelaram em um anúncio que foi iniciada a prova do globo e o telescópio. Os cientistas esperam enviar o Estratoscópio II para tirar fotografias no próximo Outono.

O globo gigantesco levará o telescópio de 91 centímetros.

FOTOS DETALHADAS

O sistema telescópico, que pesará 1.950 quilos, será capaz de tirar fotografias três a cinco vêzes mais detalhadas que as melhores logradas pelos observatórios da superfície terrestre.

Dirige o projeto o professor Martin Schwarzschild, astrônomo de Princeton, que dirigiu o do Estratoscópio I, o qual fotografou o Sol, em 1957 e 1959, com um telescópio de 30 centímetros portado por um globo.

Um helicóptero tentará recolher o telescópio do Estratoscópio II, ao descer, para que faça contato suave com a superfície da Terra. — (UPI-DC)

Auto Viação Santo Antônio

OFERECE-LHE BOA VIAGEM PARA CAMPOS

HORARIO:

RIO-CAMPOS: 05:00 07:00 08:00 10:00 13:00 16:00 21:00 e 23:00

NITEROI-CAMPOS: 06:00 09:00 11:00 12:00 14:00 18:00 22:00 e 24:00

CONFORTO, SEGURANÇA E RAPIDEZ

Anticolonialismo da ONU é vitória russa

LISBOA —

A declaração de Kruchev em que o chefe do govêrno russo exprime a sua satisfação pela aprovação na ONU da moção "anticolonialista", classificando-a como "uma grande vitória para os países comunistas", é publicada com grande relêvo pela imprensa diária portuguêsa.

Alguns jornais comentam a declaração do político russo, que foi dirigida especialmetne contra Portugal.

ALCANCE SUBVERSIVO

Assim, o "Diário de Notícias" frisa nomeadamente: "Se ainda restassem quaisquer dúvidas acêrca do negativismo e do nítido alcance subversivo da moção anticolonialista, aprovada num momento de desintegração pela Assembléia Geral das Nações Unidas, aqui estão as palavras de Kruchev para demonstrar a marcada influência comunista que a orienta e se faz guiar democràticamente através de conciliábulos e das votações realizadas à beira do Hudson".

Por seu turno, "A Voz", classificando a moção como "Abdicação da Europa Livre" observa: "A desfaçatez com que se refere ao colonialismo quem o pratica sôbre povos civilizados — perto de 75 milhões de criaturas, além dos 100 milhões dos sete países escravizados da couraça soviética — é já tradicional nas frustrações verborréicas do ditador soviético". — (ANI-DC)

CATÓLICOS TRABALHARÃO PELA PAZ SOCIAL

CIDADE DO VATICANO —

O Papa prometeu hoje que a Igreja Católica trabalhará pela paz social e a harmonia dentro de cada nação. Ao dirigir a palavra aos diplomatas acreditados ante a Santa Sé o pontífice anunciou que dará uma encíclica no próximo ano na qual exporá a posição da Igreja em favor da "ordem social" como a delinearam seus predecessores. (UPI-DC).

PEDIDO DE ADIAMENTO DA REUNIÃO DE QUITO

WASHINGTON —

Uma comissão da organização dos Estados Unidos (OEA) recomendou, hoje, que a inauguração da Conferência Interamericana de Quito seja postergada até o dia 16 de março próximo.

A decisão foi adotada após uma reunião realizada na União Panamericana, depois de receber informações de que algumas nações desejam gestionar a postergação da reunião continental. (UPI-DC).

Ben Gurion ameaça deixar o govêrno

JERUSALEM —

Fontes bem informadas revelaram, hoje, que o primeiro ministro David Ben Gúrion ameaçou renunciar se o Gabinete se negar a satisfazer seu pedido no sentido de que resolva um "assunto de segurança Nacional".

Os informantes declararam que Ben Gúrion expressou aos membros de seu gabinete que não voltará de suas atuais férias, a menos que o dito gabinete faça o seguinte:

"ASSUNTO DE SEGURANÇA"

— Revogue sua decisão pela qual se eximiu de responsabilidade ao ex-ministro da Defesa, Pinhas Lavon, de um "Assunto de Segurança" em 1954, cujos detalhes nunca foram revelados dada a sua relação com a Defesa Nacional.

— Aceite que essa questão seja tratada juridicamente.

INVESTIGAÇÃO INÓCUA

No entanto os ministros do Partido Mapai, que votaram para que fôsse feito um relatório pelo qual se eximia Lavon de culpa, acreditam que uma investigação, como a sugerida por Ben Gúrion, nada resolverá. (UPI-DC).

Kruchev aponta seus problemas a Kennedy

LONDRES —

O primeiro-ministro soviético Nikita Kruchev considera Berlim e o desarmamento os dois assuntos mais importantes a se resolver entre os mundos ocidental e comunista uma vez que assuma a presidência dos Estados Unidos John Kennedy, no dia 20 de janeiro.

Autorizadas fontes diplomaticas disseram hoje que a linha política de Kruchev saiu à luz em uma conversação de 80 minutos que teve há dias com o novo embaixador britânico em Moscou, Frank Roberts.

POSIÇÕES SERÃO MANTIDAS

O governante soviético não deu indicação de mudança alguma nas posições prèviamente expostas pelo Kremlin a respeito dos assuntos de Berlim e do desarmamento.

Simplesmente indicou que estão no começo da lista soviética para o acôrdo.

PONTOS-DE-VISTA

Da entrevista surgiram estas outras indicações dos pontos-de-vista de Kruchev:

— Continua advogando por seu plano para uma conferência de chefes de govêrno nas Nações Unidas, com vistas à discussão dos problemas do desarmamento.

— Poderia utilizar a reunião da ONU como trampolim para um contato pessoal com Kennedy, em março próximo.

— Atualmente não expressa interêsse em nenhuma conferência de cúpula.

QUESTÃO DE BERLIM

Durante a conversação, Kruchev deixou "amistosa, porém firmemente" estabelecido que quer que a questão de Berlim seja resolvida em 1961.

A entrevista de Moscou deu a primeira grande oportunidade para uma sondagem ocidental dos planos de Kruchev desde o fracasso da superconferência de Paris, em maio último.

MESMAS EXIGÊNCIAS

Os informantes disseram que o governante soviético falou sôbre a maioria das questões principais do cenário internacional, sem oferecer nada de novo nem afastar-se de suas conhecidas exigências anteriores.

Em linhas gerais, Kruchev seguiu a linha adotada pelo ministro do Exterior soviético Andrei Gromyko, durante o último fim-de-semana, ante o Soviet Supremo de Moscou. O discurso de Gromyko foi um resumo da política soviética.

PORTA ABERTA

Os informantes disseram que em geral Kruchev deixou a porta aberta sôbre os assuntos fundamentais.

Acrescentaram os informantes, contudo, que a julgar pelo que disse Kruchev, em uma entrevista com Roberts, o Ocidente não tem razão para esperar concessão alguma de vulto dos soviéticos e, muito menos, modificação de importância de sua política nas questões da guerra-fria. — (UPI-DC)

Presos ao escreverem frases subversivas

MONTEVIDÉU —

Seis jovens foram postos à disposição do juiz correspondente, por pintar inscrições de caráter subversivo em diversas paredes da cidade.

A Chefia de Policia informou oficialmentee sôbre a prisão de seis pessoas, entre as quais figuram operários e estudantes, que foram presos quando escreviam nas paredes lemas contra o govêrno.

MINISTRO VIU

A primeira denúncia à polícia foi feita pelo próprio ministro interino do Interior, Carlos Puig, que viu pessoalmente quando se pintavam as legendas.

SOCIALISTAS DETIDOS

Os detidos declararam que pertenciam ao Partido Socialista e que as inscrições que realizavam correspondiam a resolução adotada em uma recente reunião partidária. (UPI-DC).

REGISTRADO TREMOR DE TERRA NO MÉXICO

MÉXICO —

O Observatório Sismológico de Tacubaya registrou, hoje, um tremor de terra da magnitude 6 1/4 na escala Richter às 4,47 horas de hoje (hora local). O fenômeno estaria aproximadamente 7.450 quilômetros ao Sudoeste da capital mexicana. (UPI-DC).

EMBAIXADOR DO BRASIL CHEGA AO MÉXICO

MÉXICO —

E' esperado amanhã aqui, procedente do Rio de Janeiro, o novo embaixador do Brasil no México, Manuel Pio Correa.

No aeroporto será recebido por uma delegação do Ministério das Relações Exteriores e pessoal da embaixada brasileira. (UPI-DC).

ARGENTINA EM CRISE DE PAPEL HIGIÊNICO

BUENOS AIRES —

Está faltando papel higiênico na Argentina.

A Secretaria de Comércio autorizou a importação de papel higiênico dos paízes vizinhos, livre de tarifas aduaneiras, medida que reflete a gravidade da escassez.

Imediatamente se colocou ordem de compra no Uruguai, e se farão também compras no Brasil e Chile. (UPI-DC).

CONTINUARÁ O COMÉRCIO DAS ALEMANHAS

BERLIM —

A Alemanha Oriental e a Alemanha Ocidental decidiram continuar suas relações comerciais no ano entrante, com o que foi evitado um possível bloqueio comunista da Zona Ocidental de Berlim. (UPI-DC).

LOJA DO MATE EM SALVADOR

O Instituto Nacional do Mate vai instalar, na Cidade de Salvador, uma loja para preparo e distribuição de mate líquido, destinada a atender ao crescente consumo da erva naquela cidade. A loja faz parte da rêde de estabelecimentos dêsse tipo, que vem sendo instalada nas principais capitais do país como São Paulo, Belo Horizonte e, futuramente, Recife e Brasília. O ato inaugural contará com a presença de autoridades estaduais e municipais, sendo oferecido um coquetel à imprensa, rádio e televisão a fim de serem esclarecidas as razões daquele empreendimento. A idéia da instalação da Loja do Mate de Salvador foi do sr. Laurindo Ke... diretor administrativo do Instituto Nacional do Mate. Para representar o INM, seguiu para a capital da Bahia o sr. Flavio Calazans Vieira, chefe da Divisão Administrativa daquela autarquia.

Serviço aéreo vitorioso nos EE UU inédito na América do Sul

"Coach Service"

Faça sua proxima viagem pela NAB

Serviço no sistema de Port. Min. Aer. 41-GM-5 de 14-5-1959

com 45% de economia! nas tarifas

DE BRASÍLIA PARA:		DE BRASÍLIA PARA:		DE BRASÍLIA PARA:	
Rio de Janeiro	Cr$ 3.370,00	Diamantina	Cr$ 1.990,00	Recife	Cr$ 9.620,00
Campo Grande	" 7.460,00	Fortaleza	" 11.600,00	São Paulo	" 4.480,00
Carolina	" 3.380,00	João Pessôa	" 9.980,00	Salvador	" 7.660,00
Caravelas	" 6.060,00	Maceió	" 9.050,00	Três Lagoas	" 6.610,00
Corumbá	" 8.770,00	Mossoró	" 9.770,00	Vitória	" 5.110,00
Cuiabá	" 9.990,00	Natal	" 10.410,00	Belém	" 5.360,00
				Belo Horizonte	" 2.290,00

E NAS PASSAGENS DE IDA E VOLTA MAIS 10% DE DESCONTO NA VOLTA

NAVEGAÇÃO AÉREA BRASILEIRA S.A.

AV. GERALDO CARNEIRO N.° 1020-A

(Antiga Avenida Central)

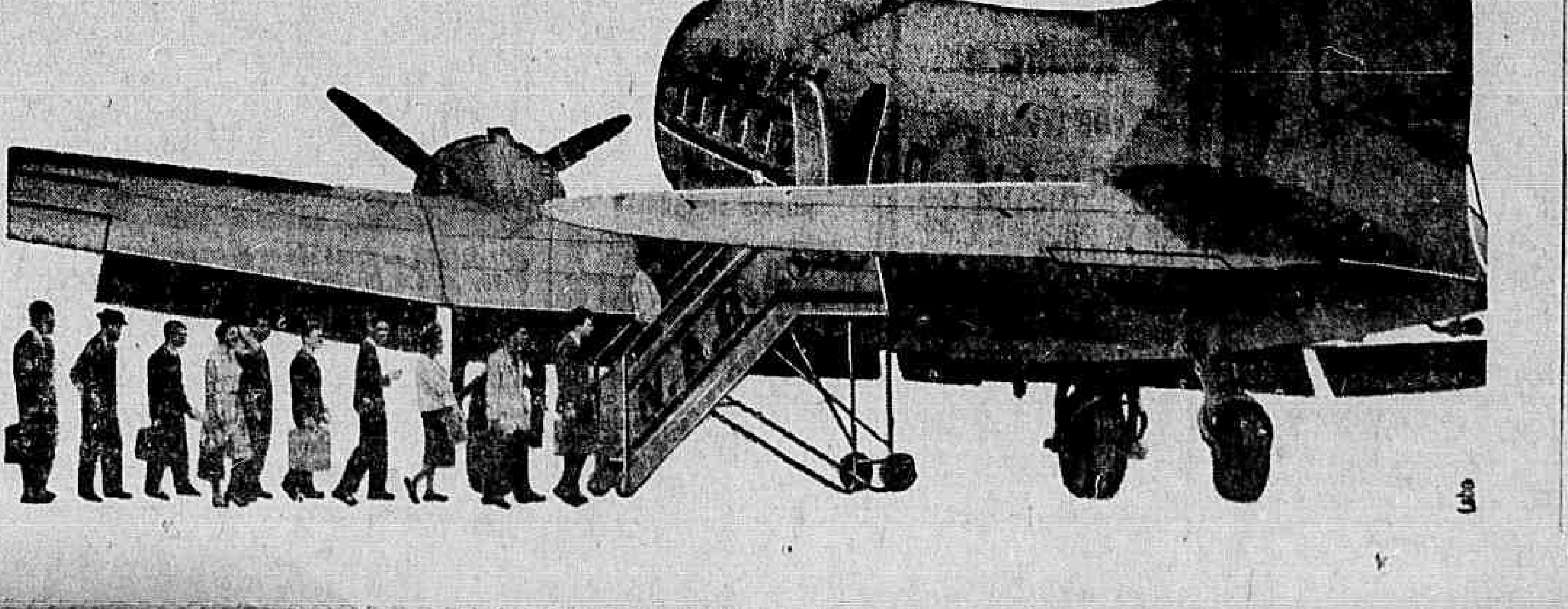

Isler lidera cotação para suceder Brizola

PÔRTO ALEGRE, 28 —
Com as "demarches" coroadas de êxito, realizadas pelo secretário da Fazenda, dep. Vítor Issler, junto ao govêrno federal para obtenção de empréstimo, o titular da Pasta da Fazenda tornou-se o candidato natural do govêrno à sucessão estadual. Os outros até então indicados, dep. Wilson Vargas, João Caruso, Egídio Michaelsen, Eliseu Paglioli e Francisco Brochado da Rocha não vêm tendo o destaque suficiente para tornar-se um "nome" forte no seio da massa trabalhista.

O prolongado afastamento do secretário da Fazenda, que parecia tê-lo afastado de cogitações, serviu, ao contrário, para torná-lo o homem mais forte à substituição do governador Leonel Brizola. Os conhecidos empecilhos burocráticos que tornam na Capital Federal qualquer gestão de êxito duvidoso, foram transpostos brilhantemente pelo dep. Vítor Issler, que não mediu esforços para concretizar a operação de crédito. (Da Sucursal).

SEM NOVIDADE

PÔRTO ALEGRE — (Transpress) — O deputado Hermes Pereira de Souza, falando aos jornalistas, sôbre a situação do pessedismo no Rio Grande do Sul, disse que nada existe de novo no que se refere à linha de ação do PSD gaúcho, pois "a mesma, òbviamente, só poderá ser como está sendo, uma decorrência da orientação nacional".

PTB FIRME

PÔRTO ALEGRE — Comenta-se nos meios políticos locais que a reunião do Diretório Regional do PTB, marcada para os próximos dias 6 e 7 de janeiro, não modificará os quadros dirigentes do trabalhismo rio-grandense.

A executiva terá preenchidas as vagas dos senhores Wilson Vargas e Antônio Giudice que renunciaram aos seus cargos. Quanto as divergências entre os senhores Caruso e W. Vargas, diziam respeito exclusivamente à reorganização do Diretório Metropolitano — (Sucursal)

APÊLO

PÔRTO ALEGRE — Foi entregue ao ex-governador Ildo Meneghetti um apêlo para que permaneça na presidência do PSD gaúcho. O memorial em referência foi aprovado por unanimidade pelos dissidentes que participaram da reunião do Diretório Regional, convocada pela ala janista.

Alegam os dissidentes ao senhor Meneghetti que a sua permanência à testa do Diretório Regional é reclamada pelos altos interêsses do partido. Por outro lado, a Comissão Reestruturadora aguarda o resultado do recurso junto ao Superior Tribunal Eleitoral. — (Sucursal).

PSD COM AMARAL

PÔRTO ALEGRE — O deputado Hélio Carlomagno, do PSD rio-grandense, falando à imprensa, disse que a seção gaúcha do seu partido não tem nenhum problema para a escolha do presidente nacional na convenção marcada para o próximo mês de março. Deverá reconduzir àquele pôsto o senhor Amaral Peixoto, que se houve com sabedoria e serenidade na direção partidária.

"Não acredito em movimentos liderados pelo senhor José Maria Alkimin, visando à presidência do partido. Na realidade, êle não tem condições pessoais nem caráter para liderar a ninguém. Todos os movimentos que o tenham como comandante estão destinados ao fracasso" — prosseguiu o parlamentar gaúcho. Referindo-se à possibilidade do presidente Juscelino se candidatar para a direção nacional pessedista, o deputado Hélio Carlomagno afirmou que JK é um grande candidato e tem plenos direitos para tentar aquêle pôsto do partido que o fêz presidente da República. — (Sucursal).

PR REUNIU

SÃO PAULO — Os componentes do Partido Republicano estiveram reunidos, na residência do deputado Chaves Amarante, por ocasião do almôço que aquêle político ofereceu aos seus colegas. Na ocasião, trataram do assunto sôbre o apoio à candidatura Emílio Carlos à sucessão do prefeito Ademar de Barros.

BARNABÉS

SÃO PAULO —
O sr. Américo Portugal Gouveia convocou os deputados representantes dos servidores estaduais para uma reunião a ser realizada nos Campos Elísios, por autorização do governador Carvalho Pinto. Informou aquela autoridade que os estudos relativos ao aumento dos vencimentos do funcionalismo já estão em fase final e que as bases da mensagem, já enviada à Assembléia, serão majoradas. Sabe-se que o adicional por tempo de serviço, também pleiteado pelos funcionários, não deverá ser concedido.

REPRESENTARA JK

SÃO PAULO — O presidente da República, sr. Juscelino Kubitschek, manteve contato telefônico com o deputado Ulisses Guimarães, para solicitar que o representante na solenidade de lançamento do primeiro trator nacional fabricado em São Carlos.

UDN REFORMA

SÃO PAULO —
Estão sendo feitas as primeiras gestões em tôrno da renovação do Diretório Regional da UDN paulista. Tais gestões estão sendo feitas em tôrno do nome do sr. Antônio Mastrocola, que tem tido atuação soberba na Assembléia Legislativa, e também conhecido pela sua linha de conduta partidária. Alguns membros da bancada udenista no Legislativo paulista já se manifestaram fovaràvelmente, em princípio, a essa candidatura, cuja principal característica seria a de renovação dos quadros dirigentes da UDN.

JURACI

SÃO PAULO — O governador baiano, sr. Juraci Magalhães, está sendo esperado nesta capital no próximo dia 18. O chefe do Executivo baiano virá a convite do Centro Acadêmico XI de Agôsto, da Faculdade Paulista de Direito, para proferir conferências subordinadas ao tema "Integração do Nordeste".

COINCIDÊNCIA

FLORIANÓPOLIS — A Assembléia Legislativa local aprovou, por unanimidade de votos, um projeto de emenda constitucional do deputado Mário Brusa, determinando que, a partir de 1963, as eleições municipais coincidam com as gerais do país. Evita, aquêle projeto, que se realizem eleições isoladas em municípios criados após a vigência da Constituição Estadual.

FIM-DE-ANO

FLORIANÓPOLIS — O governador-eleito de Minas, sr. Magalhães Pinto, enviou ao governador Heriberto Hulse o seguinte telegrama de agradecimentos e felicitações de fim-de-ano: "Agradeço os atenciosos têrmos de seu telegrama de esclarecimentos a respeito de sua atuação, o que justifica respeito e admiração que todos nutrimos pelo alto espírito público. Na qualidade de íntegro e operoso administrador, demonstrada eloqüentemente frente ao govêrno de Santa Catarina, aceite minha solidariedade e votos de um Feliz Ano-Novo, extensivos a exma. família. Abraços, Magalhães Pinto".

APOIO A JK

GOIÂNIA —
Retornou a esta capital a Comissão do Partido Socialista Brasileiro que foi a Brasília a fim de tratar, com o presidente Juscelino Kubitschek, do apoio daquela agremiação à candidatura do atual chefe do govêrno a senador pelo Estado de Goiás. Na oportunidade, os membros da referida comissão reivindicaram o término da construção da Casa do Trabalhador, que já se encontra com os alicerces preparados, recebendo resposta favorável de JK.

PSD COM PTB

BRASÍLIA — O senador Auro Moura Andrade, líder da Maioria, que repentinamente chegou a esta capital, ao ser perguntado pela reportagem, sôbre rumôres segundo os quais seria iminente o rompimento entre o PSD e o PTB, declarou que nada existe de positivo a êsse respeito. Aliás, os dirigentes de cúpula dos dois partidos há dias declararam que tal assunto só poderia ser discutido após a chegada do sr. João Goulart, presidente do PTB, que se encontra em viagem pelo exterior.

BENTO EXPULSO

BELO HORIZONTE —
Em reunião realizada ontem, com os membros da Comissão Executiva da seção mineira do PR, o sr. Artur Bernardes, presidente nacional da agremiação, comunicou, oficialmente, que o Diretório Nacional decidiu expulsar de seus quadros o deputado federal Bento Gonçalves Filho. O chefe republicano explicou as razões que levaram o Diretório Nacional a adotar a atitude extrema. O sr. Artur Bernardes limitou-se a transmitir a comunicação, uma vez que a decisão fôra adotada pelo órgão superior do partido.

AUMENTARAM-SE

SALVADOR — Os deputados baianos passarão a perceber a quantia de 140 mil cruzeiros mensais, de acôrdo com o projeto de resolução aumentando seus subsídios, aprovado em terceira discussão. O aludido projeto teve sua redação final aprovada, restando apenas a sua promulgação pelo plenário.

PAZ NA BOA TERRA

SALVADOR —
A política baiana caminha para uma pacificação com o encontro havido entre o governador Juraci Magalhães e o vice-governador Orlando Moscoso, pertencentes à UDN e ao PR, respectivamente. A conversação mantida entre os dois chefes políticos foi realizada em têrmos elevados e teve como resultado a indicação do PR em formar, unido com Manuel Novais, ao lado do sr. Juraci Magalhães.

CLÍNICA MÉDICO-CIRÚRGICA DO
DR. AMÉRICO CAPARICA
Consultório: Rua Visconde do Rio Branco, 31 (Elevador) — Telefone: 42-2056 — Diàriamente das 15 às 18 horas.
Residência: Rua Gonçalves Crespo, 306, 1.º andar — Apartamento n.º 203 — Telefone: 28-0263.

BRIGA ACABOU NO ALMÔÇO

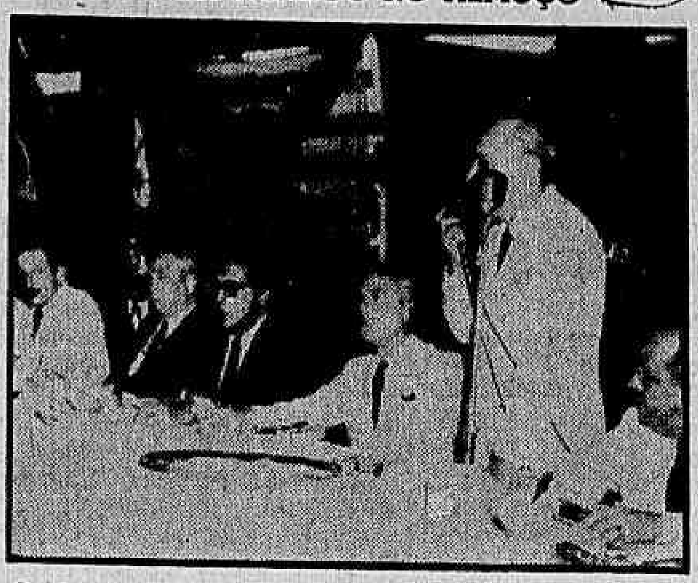

O engenheiro Djalma Landim discursa e exalta o congraçamento do governador Carlos Lacerda com a SURSAN que êle tanto combateu. No Calabouço

Lacerda na Sursan fêz convite a Maia Penido

RIO —
O governador Carlos Lacerda almoçou, ontem, com dirigentes e técnicos da Superintendência de Urbanização e Saneamento, num dos galpões de obras do Morro de Santo Antônio, na Ponta do Calabouço, ocasião em que convidou o ex-diretor da SURSAN, por êle afastado, para colaborar "mais adiante" no seu govêrno.

O sr. Lacerda chegou ao galpão acompanhado do seu secretário de Viação e Obras, Antônio Laviola, e foi recebido pelo atual diretor da SURSAN, engenheiro Djalma Landim. Compareceram, ainda, os srs. Maurício Joppert da Silva, presidente do Clube de Engenharia, Antônio Raposo de Almeida e Enaldo Cravo Peixoto, os dois últimos, diretores dos Departamentos de Urbanização e Saneamento, e o sr. João Augusto Maia Penido, antigo diretor da Superintendência.

DISCURSOS

O sr. Djalma Landim, como anfitrião, discursou para expressar seu contentamento pela presença do governador e das demais autoridades e disse que aquêle era um momento de congraçamento entre todos.

Após discursar, o presidente da SURSAN distribuiu escudos a vários funcionários que se destacaram pela sua atuação durante o ano de 1960.

O CONVITE

O governador ocupou boa parte da sua fala para enaltecer a atuação do engenheiro João Augusto Maia Penido à frente da SURSAN, serviços que prestou à cidade e a fôlha de serviços que o país lhe deve como um dos técnicos mais capazes da engenharia brasileira contemporânea.

Após o elogio, o sr. Carlos Lacerda disse que esperava contar com a colaboração do sr. Maia Penido no seu "staff" administrativo no decorrer da sua gestão. O sr. Maia Penido é atualmente diretor de Obras da Rêde Ferroviária Federal.

Siderúrgica aumenta o seu capital

RIO —
O capital social da Companhia Siderúrgica Nacional foi elevado ontem de 3 bilhões e 600 milhões de cruzeiros para sete bilhões e quatrocentos e cinqüenta milhões de cruzeiros.

Esta decisão foi aprovada pelos acionistas daquela emprêsa reunidos em assembléia geral extraordinária levada a efeito, ontem, em sua sede. O aumento foi promovido com a incorporação das reservas e conversão de Partes Beneficiárias em ações. Em conseqüência cada possuidor de uma ação da CSN recebeu outra de bonificação, através da elevação nominal da ação da Companhia Siderúrgica Nacional de 200 para 400 cruzeiros.

ALTERAÇÕES DOS ESTATUTOS

A assembléia geral extraordinária, presidida pelo engenheiro João Kubitschek de Figueiredo, aprovou, ainda, alterações nos artigos 5º. e 6º. dos Estatutos da emprêsa, decorrentes do aumento de capital e das atividades de sua Fábrica de Estruturas Metálicas.

A mesma assembléia elegeu, outrossim, para membro do Conselho Consultivo, na vaga decorrente do falecimento do dr. Guilherme Guinle, o industrial Francisco Geraldo Longo.

Gana agradece Itamarati

RIO —
O ministro das Relações Exteriores da República de Gana em resposta ao ato do Itamarati que acreditou, para instalar a Legação do Brasil, em Accra, o sr. Sérgio Maurício Corrêa do Lago, enviou, ao ministro Horácio Láfer, o seguinte telegrama:

"Estou muito agradecido pelo telegrama de V. Exa. pelo qual me informa da abertura da Legação do Brasil em Accra, no dia 2 de janeiro entrante, pelo secretário Corrêa do Lago, na qualidade de Encarregado de Negócios, que considero devidamente acreditado. Informe me V. Exa. da hora precisa de sua chegada de maneira que possa ser recebido ao desembarcar. Aceite V. Exa. as expressões do mais alto respeito". — (a) AKO ADJEI, ministro das Relações Exteriores da República de Gana.

ASTENIA SEXUAL
Voronoi revolucionou a Medicina demonstrando a possibilidade da restauração das energias perdidas e do vigor sexual. Chamamos para a atenção ... do TONOKLEN (comprimidos) destinada à restauração das fôrças vitais. ... Caixa Postal, 4 — Tijuca — Rio — Tel.: 48-3087 — Peçam literatura grátis.

Constituinte por dentro

Jorge Valadão lamentou, em discurso, não haver um "nobre" servente para segurar o microfone, quando êle falava, obrigando colegas a fazer a gentileza. A propósito de tratamento indevido dado a pessoas que a êle não têm direito, lembra-se o caso ocorrido com o senador Melo Viana, também muito sujeito a lapsos de memória, que, presidindo o Congresso no momento em que um homem da galeria, débil mental, saltou dentro do plenário e pediu a palavra, ordenou:

— Tirem V. Exa. daí!

•

Aliomar Baleeiro apareceu com outro cachimbo e o mesmo sistema errado de fumá-lo. Sabe-se que a coleção de cachimbos que possui é uma das maiores e por isso, talvez, se justifique sua predileção de falar e de se preocupar tanto com dinheiro. A despesa deve ser grande. Ele tem que sustentar êsses cachimbos todos.

•

Sandra Cavalcânti tem comparecido às sessões, e tratado os colegas e sido tratada pelos colegas, de V. Exa. prá lá e prá cá, com chinelos ou simples alpercatas sem meias. Mulher de chinelo, sem meia, é assim como um homem de blusão.

•

Lígia Bastos, desde que começou a se discutir, oficialmente, o Ato Constitucional, até sua votação, não compareceu à Constituinte. Amaral Neto já prepara o processo de sua expulsão da UDN porque na UDN quem não pensar pela cabeça de Amaral Neto não fica.

•

O repórter de "Luta Democrática" chegou à sessão dizendo que o deputado Tenório Cavalcanti ia instituir um prêmio de dez mil cruzeiros para quem apresentasse uma fotografia do deputado Sami Jorge, em trajes femininos, numa festa carnavalesca, foto rara, mas que o deputado federal alegava existir. Duvidou-se logo da existência da fotografia. E isso ver-se-á hoje. Porque se a foto fôr retirada, mesmo, Sami Jorge ganhará o prêmio.

•

Depois de um deputado falar um tempão, como o jornalista já sabe o que dirá depois, toma sua nota sôbre o fato e fica sem fazer nada até o tempo de o orador ficar extinto. E sem nada para fazer, começa a fazer piadas. Ontem, numa situação assim, falava-se sôbre o govêrno de Carlos Lacerda, um deputado, morador na Zona Sul, disse:

— Com o govêrno que aí está só dormirei sossegado quando êle acabar com os mosquitos do Leblon.

Exposição itinerante mostrará o que temos

RIO —
Uma mostra itinerante, denominada "Caravana Brasileira", deverá percorrer o interior do país, em caminhões, dando a todos uma prova da capacidade de realização dos nossos operários e técnicos e quanto evoluiu o Brasil nos últimos cinco anos.

A Caravana foi criada por decreto presidencial 49.117, de outubro de 1960, e terá em seu favor os mesmos dispositivos que beneficiam e favorecem as exposições e feiras. A orientação desta mostra itinerante ficará a cargo de um coordenador e de assistentes, que elaboraram o seu regulamento, com auxílio de assessôres das Confederações Nacional de Indústria e Comércio.

PRODUTOS SERÃO DOADOS

O material permanente da Caravana Brasileira, como diz o artigo segundo do decreto em referência, ficará sob a guarda e responsabilidade do coordenador e seus assistentes e será destinado à Maternidade Casa da Mãe Pobre, no Rio de Janeiro; à Cruzada Pró-Infância, em São Paulo; e ao Centro de Recuperação Motora do Nordeste, no Recife, feita a divisão em partes iguais, na hipótese de ocorrer o encerramento das suas atividades.

O catálogo da mostra, dando idéia geral da promoção, está pronto, contendo os documentos legais referentes à sua criação, bem como o seu regulamento oficial e as opiniões de vários líderes industriais, entre os quais se inscrevem os srs. Antônio Devisate e Zulfo Malmann, presidentes das Federações das Indústrias de São Paulo e do Estado da Guanabara. Os roteiros também estão feitos, divididos em seis etapas nacionais e uma internacional. Esta última compreenderá uma visita aos países do continente americano, incluindo-se os Estados Unidos e Canadá. As estimativas de despesas para os diversos ciclos de trabalho estão calculadas ao final do catálogo básico da Caravana Brasileira.

CONGRATULAÇÕES DE TODO O PAÍS

De todo o país o presidente Juscelino Kubitschek recebeu congratulações pela criação desta mostra itinerante. Entre as mais expressivas pode ser arrolada a mensagem enviada pelo governador Carvalho Pinto, que diz ao seu início: "Constituindo o maior parque industrial da América Latina, São Paulo, pelo seu governador, congratula-se com o Govêrno da República e as entidades da indústria e do comércio nacionais, pela criação da Caravana Brasileira, destinada a divulgar, dentro e fora do país, a colaboração das indústrias particulares, governamentais e de cooperação internacional ao desenvolvimento do Brasil".

GENERAIS VÃO SAUDAR O MARECHAL

RIO —
O marechal e os generais do nosso Exército em serviço na Guanabara, comparecerão hoje, às 15 horas, ao salão nobre do Ministério da Guerra, para apresentar cumprimentos ao marechal Odílio Denÿs, pela passagem do ano novo.

Em nome dos presentes, falará o general Osvaldo Cordeiro de Farias, devido a ser o mais antigo chefe militar da ativa. A cerimônia contará, também, com a presença de comandantes de tropas, diretores de repartições, além de vários jornalistas, devendo ser abrilhantada por uma banda militar.

COLÔNIA DE FÉRIAS BOCAINA
Professôra habituada a conduzir crianças para sua fazenda avisa aos senhores pais que, para a próxima colônia de férias, restam alguns lugares. Informações: Telefone: 48-7325.

NOVA MORRO VELHO

A passagem da Morro Velho ao contrôle de um grupo de mineiros tem significação de um acontecimento histórico: após mais de um século, a rica mina aurífera deixa de ser propriedade de grupos internacionais. A Saint John Del Rey Mining Co., denominação sob a qual girou, no longo período de tempo, e que lhe imprimia a marca britânica, ganhou foros e título brasileiros, sendo agora a Mineração Morro Velho S. A. A par do sentido histórico do fato, a Morro Velho em mãos de elementos do nosso meio, está sendo apreciada sob ângulo de justificado otimismo. Nesse sentido menciona-se, desde logo, a presença na direção da emprêsa, em sua nova fase, de homens cuja visão, experiência e identificação com os interêsses nossos na organização são garantia de um rumo promissor para as atividades da mineração. Encontra-se à frente do grupo mineiro o sr. Fernando de Mello Vianna, que leva para o comando da MMV o cabedal de um engenheiro de amadurecida prática, além do prestígio que lhe confere a destacada posição de homem público, secretário de Estado numa das passadas administrações de Minas. Acrescente-se a isso a firme disposição com que aquêle técnico — um dos fundadores da Magnesita — e seus companheiros de direção assumiram o encargo de dar impulso renovador ao centro de mineração de Nova Lima. E' determinação evidenciada em planos de administração, que justificam a perspectiva nova que se sente abrir para Morro Velho. Já a equipe de mineiros, no objetivo de revitalizar a mineração, se movimenta no sentido de retomar a exploração de outros veios auríferos, entre êles o da localidade de Bicalho. Totalmente inundada, desde anos, aquela antiga mina vem sendo preparada para voltar a oferecer produção, enquanto outras iniciativas, de caráter semelhante, são objeto de estudo e providências, pois certo que aos novos responsáveis pela emprêsa só importa que a "terra do ouro" se reafirme como tal, para benefício dos que — mineiros e suas famílias — têm sua vida ligada ao empreendimento, e dos montanheses em geral Partem da convicção, inegàvelmente exata, de que a exploração do ouro, nas bases racionais e planificadas que lhe pretendem dar, é fonte da qual seguramente se extrairão recursos novos de progresso para Minas e o Brasil. E, busca-se, assim, a sonhada estabilidade que, na longa trajetória de percalços que viveu a Saint John Del Rey Mining Co., tanto desejaram os seus trabalhadores, como anelaram os montanheses — que a mina é bem uma parte do nosso patrimônio de riquezas e tradições. As esperanças de uma nova era para Morro Velho, com o seu contrôle local, são alimentadas ainda em outra ordem de planos da direção para Nova Lima. Como se adianta, é propósito seu transformar o vizinho município em um grande parque industrial. Estabelecimentos fabris, destinados a atividades econômicas correlatas e a empreendimentos em outras áreas de produção, deverão ser levados para a "terra do ouro", rasgando-lhe novos horizontes e trazendo aos seus outras oportunidades. Levantamentos em fase de realização estão a indicar que a região reúne o complexo de fatôres, que viabilizam e recomendam iniciativas de largo porte, no campo industrial: disponibilidade de energia elétrica e de mão-de-obra, facilidade de escoamento da produção, matéria-prima de favorecido acesso, mercados próximos. Sobretudo importante, nesta nova página que se escreve na história da Morro Velho são as exigências de estabilidade e segurança, que estamos divisando para os mineiros e votamos para que se cumpram, realmente. E' o que parece implícito nos propósitos que animam o grupo mineiro, determinado, como visto, a superar dificuldades e a despender esforços no sentido de colocar Morro Velho em posição de produzir efetiva e largamente. Com tais resoluções, os novos dirigentes por certo terão o indispensável crédito dos que, antes dêles, já vinham dando quanto podiam para que os obstáculos encontrados pela emprêsa, então sob domínio de outros, fôssem vencidos.

(Transcrito do "Diário de Minas", de 20-12-60)

SANTA CATARINA, 1960 (V E ÚLTIMA)

Heriberto Hülse sai com saldo positivo

FLORIANÓPOLIS, dezembro — (Do enviado especial) —
Situada entre dois Estados econômicamente fortes — o Rio Grande do Sul e Paraná —, Santa Catarina é, no entanto, uma das poucas unidades da Federação que não apresenta deficit orçamentário.

Êsse fenômeno é motivo de justificado orgulho de parte do governador Heriberto Hülse, que transmitirá o govêrno ao seu sucessor com a certeza de ter elevado sua terra a um dos Estados do Brasil mais equilibrados e sólidos, financeiramente.

PAGA EM DIA

Com o orçamento equilibrado e uma receita que quintuplicou de 1955 até o término do atual govêrno, Santa Catarina paga religiosamente em dia ao seu funcionalismo, sendo essa uma das principais preocupações do sr. Heriberto Hülse: "ninguém administra bem, devendo aos seus auxiliares".

Para conseguir o equilíbrio e manter a estabilidade obtida desde o início de sua administração com a fixação de uma política de austeridade financeira, à qual seu antecessor emprestou a maior importância, Hülse teve de botar em prática medidas de contenção de despesas, eliminando os gastos adiáveis e acabando de uma vez com o supérfluo na pauta da economia do Estado.

50 EM 5

Em 1955, Santa Catarina tinha uma receita de Cr$ 783.228.418,00. A receita prevista para o próximo exercício (Orçamento de 1961) é de Cr$ 4.080.000.000,00. Pelos cálculos, os números mais do que quintuplicaram. Foi um salto de cinquenta anos em cinco, sem inflação (interna), sem sangria financeira, nem **deficit**.

Houve, ainda, um acréscimo para o próximo exercício, em relação ao Orçamento de 1960, da ordem de Cr$ 1.077.580.000,00. "Com referência a êsse acréscimo" — diz o governador Hülse — "êle encontra cobertura, tendo em vista o progressivo índice de arrecadação que vem apresentando a receita geral do Estado".

AUMENTO

E a despesa orçamentária cresceu com as realizações do govêrno em todos os setores, com o aumento de salário concedido ao funcionalismo e do salário-família estadual, que passou de Cr$ 150,00 em 1959, para Cr$ 250,00 no atual exercício.

A despesa com o pessoal subiu a Cr$ 1.977.128.058,00, correspondendo a parte substancial da despesa geral do Estado. O acréscimo observado na receita não foi, no entanto, distribuído com os gastos do funcionalismo público, que não cresceu em número, relativamente, porque Hülse praticou, durante todo o seu período, uma gestão austera. A diferença para mais entre o exercício anterior e o em curso foi distribuída em todos os setores de seu programa administrativo, de maneira a que nenhum dêles ficasse sem essa contribuição.

TAXAS: O SEGRÊDO

Cobrar bem, arrecadar eficientemente, foi uma das armas de Hülse para manter o equilíbrio e fazer a receita liderar a evolução dos orçamentos de seu govêrno. Instituindo em Santa Catarina o vitorioso concurso "Seu Talão Vale Um Milhão", inspirado no êxito do ex-secretário de Finanças da Guanabara, sr. Nelson Mufarrej, Heriberto Hülse mobilizou os contribuintes para auxiliar a fiscalização. O efeito dessa iniciativa, mandada adotar em decreto de 1959, foi rápido e eficaz e refletiu-se, pronunciadamente, no Orçamento.

Em Santa Catarina, duas taxas especiais incidem sôbre o impôsto de vendas e consignações e são destinadas à cobertura de obras e investimentos (economia reprodutiva) do govêrno. Para a primeira delas foi organizado o Plano de Obras e Equipamentos, ao qual cabe adquirir material e maquinaria para as obras estaduais, com uma receita e uma despesa fixadas em Cr$ .... 498.000.000,00, em 1961. Para a taxa de investimentos é prevista arrecadação de Cr$ 622.500.000,00 no próximo exercício.

ESTATISMO

Sem objetivos socializantes, é sensível a tendência do Estado para intervir na conjuntura econômica, comandando-a e propiciando o surgimento de riquezas que a iniciativa privada dificilmente produziria, às vêzes pela envergadura dos investimentos, ora pelo tipo de investimento nem sempre de lucros imediatos e polpudos.

Com essa finalidade, Heriberto Hülse reservou nada menos de Cr$ 622.500.000,00, no Orçamento vindouro, para o seu sucessor investir em obras rodoviárias e Cr$ 498.000.000,00 que serão empregados pelo P. O. E., na preparação do Estado para a execução dessas e das demais obras planejadas.

INVESTIMENTOS

Os mais importantes investimentos do Estado são feitos com o seguinte critério: Secretaria de Agricultura, Cr$ 1.530.000,00, Secretaria de Educação, Cr$ ...... 2.000.000,00, Cr$ 1.500.000,00 através da Secretaria do Interior e Justiça; Cr$ 1.540.000,00, na Secretaria de Saúde e Assistência; Cr$ 1.250.000,00 através da Secretaria de Segurança Pública; Cr$ 187.750.000,00 pela Secretaria de Viação e Obras Públicas; Cr$ 11.530.000,00, na Secretaria da Fazenda.

Independentemente da verba de investimento consignada à Fazenda, esta Secretaria de Estado dispõe, ainda, de uma dotação de Cr$ 40 milhões para participar de sociedades de economia mista e fazer todos os tipos de investimento reprodutivo, capazes de reverter em benefício do Estado e da coletividade.

REVOLUÇÃO NA BUROCRACIA

Libertando o Fisco de ineficientes e obsoletas normas burocráticas, o govêrno do sr. Heriberto Hülse introduziu no setor fazendário inovações progressistas, que serviram para proporcionar ao aparelho arrecadador estatal racionalizar a fiscalização e ampliar as rendas de Santa Catarina, aumentando, em conseqüência, a sua capacidade de realizar o prosperar.

Praticando uma Justiça Fiscal correta e indiscriminada, Hülse venceu a inflação que atravessou as fronteiras de seu Estado e drenou as finanças que, sem o seu bom-senso de administrador correto, teriam descambado para uma debacle diante dos compromissos assumidos com o progresso do Estado sulino através de um dos mais arrojados planos de govêrno até agora executados em Santa Catarina.

ABRIU CAMINHO

Novas perspectivas se erguem para os negócios estatais em Santa Catarina. Ao contrário do que acontece à maioria das unidades federadas do país, ninguém teme transacionar com o Govêrno catarinense, que tem em dia seus compromissos e paga na "bôca do cofre" as despesas provenientes de contratos com particulares.

Estabelecendo essa maneira de administrar, Heriberto Hülse abriu caminho aos construtores de progresso, aos pioneiros, aos investidores, aos homens de ação e também aos futuros governantes que, para conseguirem igual êxito, bastam manter a cabeça no lugar e governar com bom-senso. Santa Catarina, território fértil, Estado sem dívidas, está capacitada para uma grande missão na conjuntura político-econômica nacional.

JK recebeu jornaleiros em palácio

RIO —
O presidente Juscelino Kubitschek respondeu a uma série de perguntas que lhe foram formuladas pelos 54 jornaleiros norte-americanos, que ora visitam o Brasil, sôbre o nosso país e seu povo. O grupo foi recebido pelo presidente da República, no Palácio da Alvorada, em Brasília. Bem-humorado, prestou-se a informar àquêles profissionais tudo o que queriam saber sôbre o seu govêrno.

A visita dos jovens norte-americanos, cuja missão é de boa-vontade, é patrocinada pela emprêsa jornalística "Hearst Newspapers and American Weekly Magazine", que selecionou os integrantes do grupo entre os jornaleiros americanos que mais se destacaram em suas atividades. A escolha foi feita levando em conta o espírito de iniciativa, caráter, cortesia e o senso de responsabilidade do candidato.

CULTURA

O objetivo da promoção é dar aos jovens uma oportunidade de expandirem seus conhecimentos sôbre os homens e a cultura de outros países. Anteriormente, foram realizadas excursões do mesmo gênero à Grã-Bretanha, Itália, Holanda, Suécia, Suíça, Austrália, Ilhas Fiji e Havaí.

Para a excursão do corrente ano foi escolhida a América Latina tendo os jornaleiros visitado, além do Brasil, também a Argentina. Após o encontro com o presidente Kubitschek, o grupo seguiu para Buenos Aires, devendo retornar ao Brasil no próximo dia 30.

VISITA

Os jovens, quando do seu retôrno ao Brasil, visitarão São Paulo e Santos, iniciando sua excursão pelo nosso país, devendo chegar ao Rio no próximo dia ? de janeiro. Na Guanabara comparecerão a um almôço no jornal "O Globo" e visitarão a ABI.

O grupo entrará, ainda, em contato com jovens brasileiros no Baile da Amizade, a ser realizado no Colégio Arte e Instrução. Está planejada também uma excursão a Petrópolis e a outros pontos de atração turística dos arredores do Rio de Janeiro. Durante sua estada da Guanabara, os jornaleiros ficarão hospedados no Copacabana Pálace. O embarque, de regresso aos Estados Unidos, está marcado para o dia 6 de janeiro.

NERVOSOS O prof. MAURÍCIO DE MEDEIROS com consultório na Rua da Quitanda, 3 — salas 811 e 812, dá consultas às 2as., 4as. e 6as., de 9 horas ao meio-dia. — Marcar hora tôdas as manhãs. Fone: 22-5941.

Diario Carioca

Fundado em 17 de julho de 1928

SEXTA-FEIRA, 30 DE DEZEMBRO D E1960

Nossa opinião

Debate equívoco

'A OPINIÃO pública, de certo tempo a esta parte, vem se surpreendendo com o aflorar de atritos entre dois dos três ramos das Fôrças Armadas. A princípio simples discordâncias que se manifestavam subterrâneamente, as contradições foram se agravando ao mesmo tempo que se tornavam ostensivas. O pior é que, à medida que trocavam os bastidores pelo palco, êsses atritos, inicialmente de fundo técnico-militar, foram revelando inspirações diferentes.

Deixaram êles o âmbito específico dos órgãos técnico-militares, notadamente o EMFA, para se projetar intencionalmente na esfera da opinião pública civil. Trata-se evidentemente de uma tentativa de sensibilizar território eminentemente político, ampliando desmesurada e indevidamente a área de um assunto estritamente militar.

Não se pode deixar de considerar que tal desbordamento representa um êrro de colocação do problema, envolvendo riscos definidos.

Todo o esfôrço do presidente Juscelino Kubitschek, na sua campanha eleitoral, no seu govêrno, na campanha da sua sucessão e na eleição de 3 de outubro último concentrou-se no objetivo de vencer a promiscuidade entre os temas políticos e os militares, de maneira a preservar as Fôrças Armadas, pondo-as em condições ideais para cumprimento da sua missão constitucional, e de eliminar um fator de inquietação na formulação das questões de política e de regime. O país havia chegado a uma situação extremamente confusa, desde que pràticamente se eliminara a fronteira entre o poder civil e a conspiração.

E' irrecusável que o sr. Juscelino Kubitschek obteve êxito integral na sua determinação, a tal ponto que, no final do seu govêrno, pode-se afirmar com segurança que o Brasil é, hoje, pòliticamente, uma nação que se respeita. Que se respeita e que, por isso mesmo, está em condições de exigir respeito dos que recebem o mandato de governá-la e o encargo de defendê-la militarmente.

Os resultados eleitorais não podem ser interpretados senão à luz da realidade institucional criada pelo atual govêrno. Não comportam êles, na sua exegese, as deturpações que o "penabotismo" vai insinuando, numa tentativa vã de confundir a escolha do eleitorado com a satisfação de recalques e frustrações de elementos residuais da antiga mentalidade golpista-militar.

Esta fôlha cultiva a tradição do aprêço pelo papel que a Marinha de Guerra tem desempenhado na História do Brasil e pela missão que lhe cabe, hoje mais do que nunca, de defender o vasto e desguarnecido litoral do país. Os que nos lêem sabem que somos insuspeitos para apreciar, distinguir e definir entre as legítimas preocupações de ordem técnico-militar da gloriosa Marinha brasileira e as explorações deliberadamente trazidas para a esfera civil, com o indisfarçável propósito de transformá-la em palco de exibição e sobretudo de maliciosas insinuações de caráter político tanto mais insondável quanto inconfessável.

A verdade é que, tanto a Marinha, como o Exército e a Aeronáutica, integradas as três no nível de civilização que alcançamos, estão convencidas — à exceção de minorias apegadas a velhas e deformadas fórmulas militaristas — de que o papel das Fôrças Armadas não é outro senão prestigiar e engrandecer o poder civil.

Acôrdo contra o Brasil

O Acôrdo de Roma fêz clara discriminação contra o café do Brasil.

Aliás, a produção africana ganhou no último decênio várias praças estrangeiras à custa do sacrifício do nosso artigo. Os dez milhões de sacas que os países daquele continente venderam no último ano (o aumento é de um milhão de sacas anualmente) correspondem ao volume da rubiácea que deixamos de exportar. Nossas vendas caem uma escala igual à da ampliação das exportações da África. Em outras palavras: o mercado para o seu produto é obtido entre os tradicionais compradores do Brasil.

Cedemos a vez aos nossos concorrentes, seja pelo preço, seja pela proteção que as nações da Europa dispensam às suas colônias e áreas de influência econômica na África. E tudo isso foi agora consolidado no convênio da capital italiana, onde passaram para trás os nossos interêsses cafeeiros.

Evidentemente temos de tomar contra medidas que neutralizem tal estado de coisas. Se outros fazem guerra de tarifa contra o nosso principal artigo de exportação, lògicamente devemos adotar providências que afetem também a entrada de certas mercadorias no Brasil.

O foragido Renato Stefani

O FUGITIVO foi identificado em qualquer parte da Itália com o nome de Renato Stefani. Mesmo assim, os seus correligionários não o encontraram naquele país, realizando-se agora o cêrco do homem nos portos da península.

De fato, devendo êle chegar ao Brasil em meados de janeiro, por certo está na hora de tomar o navio de regresso. Os palpites indicam Gênova como o local provável do embarque. A menos que opte por outra cidade mediterrânea da Itália ou da Espanha. Também pode ser que tenha escolhido Lisboa.

A caça prossegue, sendo possível que o foragido da política já esteja a bordo de qualquer transatlântico em viagem para Recife, Salvador, Rio ou Santos. Se lhe fôr permitido, ao chegar ao ponto de destino no Brasil "descerá sôbre água" (como acontece com as mercadorias contrabandeadas) e mais uma vez despistará os correligionários e candidatos a postos no govêrno.

As evoluções dessa fuga sem precedentes assumem, assim, características rocambolescas. E tudo simplesmente com medo da UDN e seus vigilantes cívicos.

JK e o funcionalismo

O FUNCIONALISMO não ficou satisfeito com o plano de classificação. Esperava reajustamento de ordenados e veio, como era necessário, apenas uma reestruturação de carreiras e funções. Houve, assim, evidente decepção.

O assunto foi, depois, esclarecido e, então, surgiu a paridade de vencimentos. O contentamento atingiu a tôdas as classes. Às vésperas do Natal e Ano Novo o pessoal percebeu a diferença de salários. (Salvo em alguns órgãos, por culpa dos seus dirigentes). E o govêrno, que havia sido criticado pela incompreensão acima referida, passou a receber aplausos gerais.

As simpatias que desfrutava o presidente Kubitschek cresceram ainda mais e tomaram o aspecto de grande popularidade. Nunca um chefe de Estado deixou o poder cercado de tanto aprêço e estima por parte dos funcionários. E' que foi justo e generoso. O custo-de-vida se elevou, mas os servidores da União tiveram a indispensável e desejada compensação salarial. Dêste modo, estão satisfeitos, festejando alegremente o fim de 1960 e o comêço de 1961.

A LINHA DO PSD

DANTON JOBIM

OS nossos colegas de "O Globo" abandonaram ùltimamente a linha de equilíbrio que procuravam manter em face dos acontecimentos políticos. Equilíbrio, dizemos, sem dar ao vocábulo a definição clássica — **estado de um corpo que não muda de posição** — mas no sentido acrobático, ou seja equilíbrio no trapézio e na corda bamba. Seguiam os nossos bravos confrades o conselho que mestre Picot, de Paris, dava aos seus antigos companheiros do "Jornal do Comércio": "Nunca digam tanto bem de uma pessoa que não possam romper com ela, mas também nunca lhe atribuam tantos defeitos que depois não possam vir a elogiá-la". Vinha-se agindo assim no prudente vespertino, um dia para o cravo, outro para a ferradura. Mas desde que se configurou a vitória da Oposição, "O Globo" suprimiu de sua aquarela as meias tintas, convertendo-se em órgão-líder da nova situação, que, no duro mesmo, é "mais uma vitória de "O Globo".

Fomos surpreendidos, entretanto, com um excelente editorial dos simpáticos confrades sôbre a linha política do PSD, que se debate, no seu parecer, "entre a obrigação de fazer oposição ao próximo govêrno da República e o gôsto, muito seu, de aderir sem ser chamado".

Sem dúvida a Oposição em vias de ser govêrno está muito preocupada com a questão, pois o sr. Jânio Quadros precisa de maioria no parlamento para governar e o mais provável é que arregace as mangas na campanha para conquistar ou dividir o partido mais vulnerável da frente majoritária. O artigo reflete êsse justificado temor.

DE qualquer modo, porém, a tese do artigo está certa. Mesmo sem argumentar com razões de ética política — expressão composta de dois têrmos que dão urros por se acharem juntos — o PSD deve compreender que nada aconselha a que êle se embrenhe pelo atalho do adesismo. Seu próprio interêsse, temos dito e repetido, é endurecer o lombo, dada a experiência que os pessedistas de São Paulo têm do comportamento político do atual presidente como ex-governador de seu Estado, em face dos partidos que lhe ofereceram apoio a trôco de posições.

Do ponto-de-vista estritamente político, uma vigorosa oposição no Congresso tira maiores proveitos, certamente, que uma atitude dúbia ou de submissão diante do govêrno que vem por aí. Afinal, Jânio não vai governar sòzinho; é o capitão do time, mas não o dono da bola. E o jôgo tem suas regras inalteráveis com as quais êle, queira ou não queira, precisa contar.

É ISSO que parece estar compreendendo, felizmente, a direção do PSD, a começar pelo seu presidente, que fêz declarações peremptórias em favor da conduta de firme oposição. Será por isso que os nossos colegas da Rua de Sant'Ana investem contra os "generais e almirantes" derrotados a 3 de outubro?

COMÉRCIO COM PORTUGAL

RIO —
DISPONDO das séries estatísticas do intercâmbio mercantil entre Brasil e Portugal, referentes ao primeiro semestre do ano em curso, o nosso Escritório Comercial em Lisboa, pôde proceder a uma leve análise do comércio luso-brasileiro, para concluir pela acentuação das características de marasmo que desde alguns anos é a dominante nessas relações.

Comparando os dados relativos aos primeiros seis meses dêste exercício com os de idêntico período do ano passado, registra-se diminuição quer na exportação, quer na importação. Em 59, Portugal comprou-nos mercadorias por 49,3 milhões de escudos e vendeu-nos por 28,6 milhões. Êste ano importou num montante de 28,0 milhões de escudos e exportou para aqui 24,3 milhões.

CARNE

Tais números mostram que houve um decréscimo nas importações portuguêsas de artigos brasileiros da ordem de 21,3 milhões de escudos, bem como nas exportações da ordem de 4,3 milhões. O saldo favorável ao Brasil, que era de 20,7 milhões de escudos no primeiro semestre de 59, caiu para 3,7 milhões nos seis meses primeiros dêste ano.

Por seu turno, as percentagens com que o comércio luso-brasileiro contribuiu para ambos os têrmos do comércio externo português, registraram baixas substanciais a despeito do seu valor já reduzido: na importação passou de 9,8 por cento para 0,4 por cento, e na exportação, de 0,8 por cento para 0,6 por cento.

Comparando o movimento das principais mercadorias brasileiras entradas em Portugal, no período em questão dos dois anos, nota-se uma apreciável baixa em tôdas elas, com exceção das madeiras (que registraram um aumento de 4.529 toneladas, valendo 9.426 mil escudos), e do algodão, (que no primeiro semestre de 59 não constara das importações portuguesas). Em contrapartida, porém, a carne e açúcar, que no primeiro semestre do ano passado tinham contribuído com mais de 30 milhões de escudos, não entraram em Portugal na primeira metade do corrente ano.

A respeito da carne, salienta o nosso Escritório Comercial que, apesar dos seus esforços, nenhuma firma exportadora do Brasil participou das duas últimas concorrências abertas para importação do produto. Tal fato redundou em benefício das indústrias argentinas e romena que já exportaram para o mercado português mais de 3 mil toneladas de carne congelada, no valor de 43,3 milhões de escudos, sem que tenham ainda esgotado as quantidades previstas nas referidas concorrências.

No que tange à pauta de exportação de Portugal para o Brasil, não houve grande alteração no seu valor global; uma pequena redução da ordem de 4 milhões de escudos. Algumas mercadorias diminuiram em proveito de outras (como o breu e o azeite), muitas foram substituídas (águarraz e estanho, por vinho e papel, num exemplo).

AZEITE

E' de salientar o notável aumento registrado na exportação de azeite português para o Brasil, que vinha há tempos em franco declínio. No período considerado, do ano passado, vieram para o Brasil 189 toneladas de azeite de oliva, num valor de 4,4 milhões de escudos. Neste ano, a quantidade subiu para 441 toneladas e o valor para 10,0 milhões de escudos.

Com o breu, deu-se o inverso: de 2.407 toneladas, em 59, (11,5 milhões de escudos), caiu para 368 toneladas êste ano (2,8 milhões).

O Que Se Diz:

... QUE uma camioneta da Câmara dos Vereadores, dada como desaparecida, há vários dias, pela impossibilidade de se saber onde estava, foi recuperada, ontem, através de uma denúncia anônima, sendo encontrada na residência do deputado constituinte Sami Jorge, na Barra da Tijuca...

•

... QUE, em complemento ao comentário feito pelo governador Carlos Lacerda, ao receber a visita do constituinte Amando da Fonseca, ontem aqui divulgado, acrescente-se a expressão "só o suicídio"...

•

... QUE, dessa forma, o governador teria declarado ao ex-vereador Hélio Valcacer, presente ao encontro, depois de ouvir a confissão do sr. Amando da Fonseca, sôbre serviços íntimos prestados ao ex-presidente Getúlio Vargas, o seguinte: "mas que nojo, hein? Só o suicídio"...

Tráfego aéreo

E' provável que em 1961 aumente consideràvelmente o tráfego aéreo no mundo, especialmente para a América Latina, segundo relatório publicado em Montreal pela Associação Internacional do Transporte Aéreo

A Associação, prognóstica em seu relatório que o movimento global atingirá 118 milhões de passageiros em 1961 superando o total obtido em 1960. O relatório que abarca companhias aéreas de todo o mundo, à exceção da Rússia e China, informa que 130 novos aparelhos a jacto entrarão em serviço no próximo ano. (BNS-DC)

O catolicismo no pôrto de Londres

Por MICHAEL DERRICK
via BNS

LONDRES (dezembro/60) — Foi nomeado pela primeira vez um capelão permanente para o Pôrto de Londres. Sob sua direção, um novo e amplo clube residencial para marítimos — que será construído muito em breve — oferecerá hospitalidade a todos os membros das tripulações dos navios, independente da questão de raça ou religião.

A proporção de católicos entre os marítimos do mundo foi sempre elevada, e Londres é um dos maiores portos do mundo. Existem, às margens do Tâmisa, na área do Pôrto de Londres, três dioceses católicas diferentes, e até hoje, cada uma delas realizava seu trabalho independentemente na zona portuária.

O cardeal arcebispo de Westminster e os bispos de Brentwood e Southwark resolveram criar uma capelinha comum, tendo nomeado um capelão permanente, o padre Denis McGuinness. Mas, nenhum capelão podia arcar com as responsabilidades de atender às necessidades de um pôrto de tal extensão. Por isto mesmo, o padre McGuinness será auxiliado por capelães não-permanentes das igrejas das paróquias vizinhas.

APOSTOLADO DO MAR

Todo o trabalho da Capelania católica do pôrto, embora de acôrdo com a lei canônica dos bispos locais, tem a supervisão geral da organização internacional conhecida pelo nome de Apostolado do Mar "Apostolatus Maris".

Esta organização, de âmbito mundial, cuja sede internacional funciona em Roma, é de origem britânica. Na verdade, trata-se da mais importante contribuição britânica à vida internacional da Igreja Católica nos tempos atuais. Foi fundada em 1920, no grande pôrto escocês de Glasgow.

Segundo o programa do Apostolado do Mar, três missas são rezadas cada domingo em diferentes navios ancorados no Pôrto de Londres. A essas missas comparecem cêrca de 200 homens não só das tripulações dos navios em que o altar é erguido, como de outras embarcações ancoradas nas docas próximas. Muitos marinheiros, naturalmente, assistem missas nas igrejas das paróquias vizinhas.

Uma série de organizações católicas leigas das zonas portuárias ajudam aos capelães de diversas maneiras. Os membros da Liga Feminina Católica cuidam dos paramentos e de outros objetos dos altares portáteis, que são levados dos navios que entram no Pôrto; nossas tarefas são auxiliadas pelas freiras Ursulinas.

Trinta católicos leigos especialmente instruídos em East London dedicam grande parte de seu tempo de folga ajudando aos capelães que visitam os navios. Pretende-se que todo navio que entrar no Pôrto seja visitado por um capelão católico ou um leigo assistente.

Existe uma organização especial de moças, conhecida como Associação de Nossa Senhora das Embarcações, cujos membros são anfitriães dos marinheiros e oficiais que tomam parte nas reuniões dançantes organizadas todos os domingos por êles, à tarde, no Canning Town, em East London. Os refrigerantes para essas reuniões são fornecidos pela Liga Católica Feminina.

A MAIOR HOSPEDARIA PARA OS MARITIMOS

A sede do Apostolado do Mar na Inglaterra funciona em Atlantic House, Liverpool. Nesse esplêndido prédio, inaugurado em 1947 pela Duquesa de Kent, funciona a maior hospedaria para marítimos do mundo. Há acomodação para mais de 100 marítimos inclusive, se necessário, para suas famílias.

Atlantic House proporciona tôda a espécie de atividade social que, como todos os clubes e hospedarias construídas pelo Apostolado do Mar, é franqueada não sòmente a católicos, mas a marítimos de tôdas as raças e credos.

Nestes últimos anos, vários marinheiros russos, de navios que ancoram em Londres, se hospedavam em Atlantic House. Seu fundador e durante 20 anos capelão católico do Pôrto, padre John J. O'Connor, que se demitiu há algumas semanas para ocupar uma paróquia no litoral — era, nessas ocasiões recebido e obsequiado nos navios soviéticos.

Há muito sentia-se a necessidade de um centro comparável a Atlantic House em Londres. Agora, finalmente, êste sonho será realizado. A construção de um edifício que custará mais de 250 mil libras, deverá ter início sem demora.

Êste centro — ainda sem nome — disporá de todos os requisitos de confôrto moderno. Na primeira fase serão construídos 50 quartos, e já há planos para outros 50.

Além do salão de danças, restaurante e um bar, haverá uma sala para televisão, uma biblioteca, um salão de leitura e, naturalmente, uma capela, que será separada do salão de danças por um painel móvel. Ao terminar a tarde dançante o painel é removido de modo que possa ser dada do altar a todos os presentes a Bênção do Sagrado Sacramento.

Os não-católicos não serão obrigados a assistir à Bênção. A finalidade do Apostolado do Mar é ajudar aos marítimos católicos a praticar sua religião; porém, sua obra social e de bem-estar é em benefício de todos.

Panorama Econômico — NO BRASIL E NO MUNDO

Colômbia e o problema da superprodução: café

"A CRISE provocada pela superprodução do café não está superada", disse em Bogotá o diretor da Federação Nacional de Cafeeiros, Arturo Gomez Jaramillo, ao ser instalada a conferência anual de funcionários dêsse organismo. A declaração, no entanto, não causou alarma aos cafeicultores colombianos, que há três anos foram alertados sôbre os perigos da superprodução; a partir de certo nível, não é possível colocar a totalidade da produção no mercado porque êste não a absorve; e quem quiser forçar o mercado, não só terá que aceitar preços cada dia mais baixos como agravará a situação.

O café, que continua sendo a base fundamental da economia nacional — "Colômbia é café ou não é" — que proporciona ingressos aos governos, que dá divisas e cria consumidores à indústria e aumenta fontes de atividade ao comércio, era cotado no mercado de Nova Iorque, em 1957, a 72 e meio centavos de dólar a libra.

Desde então, o govêrno e a federação têm orientado sua política, a fim de criar preços estáveis para o grão, no mercado internacional, sobrepujando, de forma admirável, as dificuldades que apresenta a superprodução. A libra de café colombiano se cota, atualmente, em Nova Iorque, em média, a 45 centavos de dólar, preço êste "favorável" segundo a Federação.

Gomez Jaramillo atribui grande parte do êxito dessa gestão ao chamado "Pacto do México", que qualifica como "um gesto valoroso e decidido" dos dirigentes da política cafeeira do Brasil, Costa Rica, Guatemala, El Salvador, Nicarágua, México e Colômbia.

Êsse acôrdo levou ao "Pacto de Quotas de Exportação" em 1959, do qual só ficaram fora o Congo, a Etiópia e a Indonésia, e convenceu as nações produtôras da necessidade de aceitar o sacrifício que implicava na organização da oferta.

Mas a crise (20 milhões de sacos de excesso em 1938 e perto de 50 milhões em 1960) continua golpeando a economia dos países que vivem do café. Os pactos só têm servido para "controlar" a superprodução, no conceito de Gomez Jaramillo, e só será possível "dominá-la" quando se conseguir "um acôrdo a longo prazo de todos os interessados, que indiquem quotas de exportação para um período determinável".

Êsse acôrdo felizmente está a caminho. O diretor da Federação informou que seu estudo marcha aceleradamente na junta diretora do Convênio Internacional do Café e que, em princípios do próximo ano, será dado ao conhecimento dos governos dos países membros. Em fevereiro, em Washington, uma conferência tratará de fixar as bases do tratado e de estruturar as defesas para fazer frente à crise. (UPI-DC).

Lista para ZLC

A Comissão Nacional para os Assuntos Latino-Americano de Livre Comércio, em sua reunião realizada ontem no Itamarati, examinou a lista preliminar de produtos que o Brasil teria condições de exportar para a Argentina, Chile, México, Paraguai, Peru e Uruguai.

A lista em aprêço está dividida nas seguintes partes: 1º) Animais vivos; 2º) matérias-primas em bruto e preparadas; 3º) gêneros alimentícios e bebidas; 4º) produtos químicos, farmacêuticos e semelhantes; 5º) maquinaria e veículos, seus acessórios e pertences; 6º) Manufaturas classificadas especialmente de acôrdo com matéria-prima que entra em sua fabricação (manufaturas de madeira, de pedra, cimento, cerâmica, borracha, couro, ferro e aço etc.); e 7º) artigos manufaturados diversos (indústria têxtil, vidro etc.).

Petrobrás social

A Petrobrás (Petróleo Brasileiro Sociedade Anônima) já está estudando um programa social a ser aplicado na Região do Recôncavo Baiano, primeiramente, destinado a elevar o padrão de vida de seus funcionários ali trabalhando e das coletividades que se formam à volta de seus conjuntos industriais. A proliferação das favelas em tôrno das instalações da emprêsa está se constituindo em motivo de séria preocupação dos diretores que, de maneira geral, pensam que o programa assistencial poderá resolver o problema.

IBC: escritório

A necessidade de expandir o consumo do café brasileiro no Oriente Próximo, levou o Instituto Brasileiro do Café a criar um Escritório, no Líbano. Essa iniciativa foi precedida de estudos levados a efeito por um delegado especial do IBC que, depois de percorrer o Líbano, apresentou relatório favorável à criação. Nos estudos realizados, foi ponderável a colaboração da Embaixada do Brasil no Líbano.

A Junta Administrativa do IBC, em sua última reunião ordinária do corrente ano, criou o Escritório do Oriente Próximo, com sede em Beirute, condicionando seu funcionamento a normas em elaboração atingindo de modo geral os escritórios do IBC no Exterior.

Óleo australiano

A Nova Zelândia é o principal comprador de produtos petrolíferos australianos, adquirindo 87% dos combustíveis para aviação e 12% de todos os produtos derivados produzidos no país. Segundo o Departamento de Informações Petrolíferas, o fato de maior nota durante o ano foi o grande aumento das vendas de óleod iesel e óleo industrial à Nova Zelândia. A Argentina foi o maior comprador de óleo diesel para automóveis, adquirindo cêrca de 135 milhões de litros, avaliados em 2 milhões de libras australianas. (BNS-DC)

Arroz: exportação

Dois milhões de sacas, representando os excedentes da produção de arroz do Estado do Rio Grande do Sul, serão exportadas para os mercados estrangeiros. A transação acaba de ser concluída entre a Carteira de Comércio Exterior do Banco do Brasil e a Secretaria de Economia sul-riograndense. O arroz será adquirido pelo Banco do Brasil ao IRGA (Instituto Riograndense do Arroz), ficando nosso principal estabelecimento de crédito incumbido da distribuição do produtos pelos mercados interessados.

Cimento importado

O sr. Renato Bezerra de Melo, presidente da Federação das Indústrias do Estado de Pernambuco, em carta dirigido à Confederação Nacional da Indústria considerou injusto o projeto de lei atualmente no Congresso, que concede isenção de direitos à importação de cimento estrangeiro

Argumentando com estatísticas de produção e consumo, o sr. Bezerra de Melo lembrou que "a produção nacional é amplamente suficiente para o consumo interno, inclusive com excedentes que ocasionam estoques elevados em várias fábricas". (TP-DC)

"Du Pont" aumenta

A "Du Pont do Brasil" aumentou seu capital para 350 milhões de cruzeiros, mediante a incorporação de parte das reservas disponíveis. A emprêsa se dedica à importação e fabricação de anilinas, produtos químicos e fotográficos, filmes para raios-X; à exploração de jazidas minerais e à fabricação de explosivos. A maioria das ações da Du Pont do Brasil S.A. está em poder da "E. I. Du Pont de Nemours & Co., Inc.", de Wilmington, Deleware. A atual emprêsa é a sucessora da Duperial S.A., consórcio do qual participava o grupo inglês "Imperial Chemical Industries Ltd."

Estaleiros

Sir William é presidente da Lithgow's Limited e diretor do Lithgow Group, que compreende cêrca de 33 companhias. Visitou êle o México, Colômbia, Peru e Chile e pretende realizar uma viagem semelhante ao Brasil e Argentina em 1961. (BNS-DC)

Tratores gaúchos

O sr. Siegfried Heuser, do govêrno gaúcho, segundo apuramos, continua desenvolvendo esforços para obter a implantação de um estabelecimento que venha a fabricar tratores no Rio Grande do Sul, apesar de afastadas as possibilidades da indústria daquele gênero "eZtor" vir a se instalar neste Estado. O secretário de Economia, através de auxiliares que enviou ao Rio de Janeiro, está tentando substituir o projeto "Zetor" pelo projeto "Fendt" indústria alemã, atualmente fabricando tratores leves em São Paulo. (TP-DC)

A opinião do leitor

A Reitoria resiste ao aumento salarial

O NOSSO leitor José S. Xavier, em carta que nos dirigiu comenta a atitude do magnífico reitor da Universidade do Brasil, que não tem se preocupado com o enquadramento dos seus funcionários, de acôrdo com o Plano de Classificação e da lei de Paridade. Trata-se, no caso, dos professôres auxiliares de ensino em diversas categorias.

Diz o missivista que a "indiferença com que o sr. reitor vem encarando o assunto, merece um destaque, como advertência, antes o magistério se veja compelido a vir para as manchetes dos jornais, para as ruas a exigir o cumprimento da lei".

Depois de entrar numa série de considerações sôbre a matéria, de tão alto interêsse para o magistério, termina o sr. José S. Xavier:

"Já é, aliás, uma sistemática da Reitoria da Universidade do Brasil resistir ao aumento salarial dêsses professôres, como já ocorreu nos aumentos anteriores, quando as respectivas leis que não dependiam de regulamentação e eram auto-executáveis, sòmente foram cumpridas alguns meses depois, com grande atraso.

Não sabemos, em tudo isso, o papel que representa o Egrégio Conselho de Curadores, composto de eméritos professôres catedráticos, no qual não se levanta uma só voz para verberar contra êsse procedimento iníquo do sr. Reitor, indiferentes à sorte dos seus colaboradores diretos.

Será que ali, na Reitoria, também se aninha alguma figura paquidermo-daspiana?

S. A. DIARIO CARIOCA

Presidente: Horácio de Carvalho Jr.
Vice-Presidente: Danton Jobim
Diretor Secretário: Pompeu de Souza
Diretor-Gerente: Sebastião Franco dos Anjos
Diretores: Augusto De Gregório e Zélio Valverde

Sede:
AVENIDA RIO BRANCO Nº 25

Presidência	43-3014
Diretoria .. 43-6465 e	43-3930
Revista da Sociedade	23-4437
Polícia .... 23-3239 e	23-5082
Administração	23-4643
Chefia da Redação	43-5574
Secretaria	43-5539
Esporte	23-4472
Publicidade	23-3939
Relações Públicas	23-3763
Circulação	23-3662
Oficinas e Revisão	43-5609

São Paulo: Barão de Paranapiacaba, 61 4º grupo 23 — Tels.: 32-5541 e 35-6286
Belo Horizonte: Avenida Afonso Pena, 774, 3º andar, sala 308 — Tel.: 4-8544
Niterói: Avenida Amaral Peixoto nº 60, sala número 611 — Telefone: 2-7893
Pôrto Alegre: Rua Caldas Júnior, 121, 1º andar sala nº 4 — Telefone: 6771

ASSINATURAS

Brasil e países da convenção postal:

Semestral	Cr$ 250,00
Anual	Cr$ 400,00

(Outros países):

Semestral	Cr$ 400,00
Anual	Cr$ 600,00

RECLAMAÇÕES — Qualquer irregularidade no fornecimento de jornais às bancas ou da entrega do DIARIO CARIOCA aos nossos assinantes deverá ser reclamada ao Departamento de Circulação através de carta ou pelo telefone: 23-3662

DC-BRASÍLIA

Diretor: Elias de Oliveira Jr.

Edição brasiliense (vespertina) do DIARIO CARIOCA Sede: Av. W-3 nº 1 (sobreloja) Plano-Pilôto. Fones: 2-1833 e 2-1838 — Caixa Postal nº 442

DIÁRIO CARIOCA no Estado do Rio

Leopoldina vai parar se a Rêde não pagar

NITERÓI —

O deputado Aristóteles Miranda Melo (PTB) declarou, ontem, na Assembléia Legislativa do Estado, que os ferroviários da Leopoldina se verão obrigados a recorrer a nova greve, porque a Rêde Ferroviária Federal não vem cumprindo o acôrdo firmado com os representantes da classe, para pagamento de diversos benefícios a que os trabalhadores têm direito.

Disse o sr. Aristóteles Miranda — que é suplente em exercício e líder ferroviário — que o prazo de concessão de algumas vantagens à classe se encerra hoje, ao passo que a 10 de janeiro próximo termina o prazo fixado para o pagamento da paridade, juntamente com o salário de dezembro. Até agora, a Rêde não parece disposta a cumprir o acôrdo, o que poderá levar a nova greve na ferrovia.

DINHEIRO HA'

Informou também o parlamentar trabalhista que a emprêsa já recebeu do ministro da Fazenda Cr$ 500 milhões para pagar o pessoal da Leopoldina, cuja fôlha tem valor inferior, Cr$ 309 milhões. No entanto, a RFF nega-se a colocar o numerário à disposição da Leopoldina.

Segundo o sr. Aristóteles Miranda, a RFF já tem à sua disposição, para pagamento da paridade, cêrca de Cr$ 1 milhão e 200 milhões, mas o Comando da Greve da Paridade está atento, para garantir a aplicação dessa verba no pagamento do benefício conquistado com a recente parede nacional.

MERCADOS e COTAÇÕES

CAMBIO LIVRE

Abriu ontem, o mercado de câmbio livre, irregular, com os bancos particulares vendendo o dólar a Cr$ 203,50 e a libra a Cr$ 571,00 e comprando a Cr$ 197,50 e a Cr$ 555,00 respectivamente. Pouco depois o mercado enfraqueceu e o dólar passou a servendido a Cr$ 204,50 e comprado a Cr$ 198,50 e a libra a Cr$ .. 573,50 e a Cr$ 575,50 respectivamente.

Fechou calmo.

BANCOS PARTICULARES

ABERTURA:

	Com	Vend
Dolar	197,50	203,50
Libra	555,00	571,00
Escudo	6,92	7,13
Lira	0,3187	0,3279
Florim	52,38	53,97
Marco	47,36	48,80
Franco fran.	40,30	41,51
Franco suiço	45,88	47,27
Schilling	7,50	7,73
Franco bel.	3,97	4,09
FECHAMENTO		
Dólar	198,50	204,50
Libra	557,50	573,50
BANCO DO BRASIL		
Dólar	190,00	195,00

Banco do Brasil

	Cr$	Cr$
Dólar convênio	184,00	189,00
Dólar Argentino	184,00	189,00
Dólar Chileno	184,00	189,00

Câmbio Oficial

O mercado de câmbio oficial abriu ontem estável. O Banco do Brasil para cobranças vencidas em geral para remessas de quotas autorizadas declarou vender libras vista para entregar pronta a Cr$ 53.1387 e dólar a Cr$ 18.92. Aquele banco comprava letras de exportação a Cr$ 51.5108 sôbre Londres e a Cr$ 18.36 sôbre Nova Iorque. O Banco do Brasil afixou as seguintes taxas para saques:

A vista	Vend.	Comp.
	Cr$	
Dólar	18.92	18.36
Libra	53.1387	51.5108
Pêso uruguaio	1.1501	1.6616
Escudo	0.6679	0.6426
Franco francês	3.8671	3.7453
Florim	5.0242	4.8709
Marco	4.5417	4.4018
Itália, lira	0.0305	0.0296
Coroa sueca	3.6676	3.5554
Franco belga	0.3814	0.3698
Coroa dinam.	2.7548	2.6659
Schilling	0.7333	0.7097
Franco suíço	4.4095	4.2648

CÂMARA SINDICAL

Médias cambiais fixadas em 27 de dezembro de 1960

OFICIAL

Países	Mercado Cr$
América do Norte, Dólar	18,92
Alemanha, Marco	4,5416
Dinamarca, Coroa	2,7553
Inglaterra, Libra	53,1387
Suécia Coroa	3,6676
Suíça, Franco	4,4008

LIVRE

Países	Mercado Cr$
América do Norte, Dólar	203,28
Alemanha, Marco	48,76
Argentina, Pêso	2,50
Austria Schilling	7,89
Bélgica Franco Belga	4,12
Canadá, Dólar	200,75
Dinamarca, Coroa	29,51
França N. Franco	41,70
Holanda, Florim	54,11
Inglaterra, Libra	571,29
Itália Lira	0,3305
Portugal, Escudo	7,16
Suécia Coroa	39,48
Suíça, Franco	47,38
Uruguai, Pêso	18,96

MOEDAS

Países	Mercado Cr$
América do Norte, Dólar	205,41
Alemanha, Marco	52,05
Argentina, Pêso	2,43
Canadá, Dólar	208,00
Chile Pêso	0,2060
Espanha, Peseta	3,45
França Franco	0,4151
Franç.. N. Franco	42,00
Inglaterra, Libra	577,50
Itália, Lira	0,3347
Paraguai, Guarani	1,40
Peru, Sol	8,30
Portugal, Escudo	7,21
Uruguai, Pêso	18,48
Venezuela, Bolivar	56,99

Bôlsa de Valores

Funcionou a Bôlsa de Valores ontem, bastante animada e acusou negócios mais desenvolvidos nos papéis em atividade. As apólices da União ao portador e as Pecuárias cotaram-se em alta e firmes, com as do Reajustamento Econômico estacionárias. As Obrigações do Reaparelhamento Econômico, as do Tesouro Nacional 1939, Grau I-7%, as de Guerra Grau III de mil e 5 mil, fecharam firmes e em alta. As apólices estaduais e municipais regularam calmas e sem alteração. As ações do Banco Moreira Sales ficaram firmes e em alta, com as dos demais sem licitantes e inalteradas. As ações de companhias cotaram-se em posição estável, com os demais papéis inalterados. Venderam-se letras de câmbio na importância de Cr$ 1.2100875,00. O total de títulos negociados somou 72.695, no valor de Cr$ .... 47.182. 00,00, tudo como sev erifica em seguida.

VENDAS REALIZADAS ONTEM

		Cr$
União		
9	D. Emis. pt.	840,00
475	Idem	860,00
42	Idem C-2 S.V.	830,00
100	D. Emis pt. Emp. Antigos	820,00
6	Idem C-3 S.V	850,00
251	D. Emis. pt. Caut. Pecuárias C-5 S.V.	900,00
4	Reajustamento	840,00
1	Idem de Cr$ 500	390,00
Obrigações		
1397	Reaparelhamento	790,00
128	Idem	785,00
22	Idem	800,00
50	T. Nac. 1937 (Grau I 6%-	870,00
110	T. Nac. 1939 (Grau I 7%	900,00
114	Idem Grau I 7%	900,00
2	Grau III 6% de Cr$ 100	80,00
2	Idem C-J	80,00
2	Idem C-3 S.V.	78,00
4	Grau III 6% de Cr$ 200	160,00
4	Idem C-3 S.V.	156,00
2	Grau III Cr$ 500 C-J	400,00
2	Idem C-3 S.V.	390,00
23	Idem	4.550,00
10	Idem	4.580,00
182	Idem	4.600,00
10	Idem C-3 S.V.	3.900,00
Estaduais — Apls.		
402	Minas 1934 pt. 2a. Série	101,00
484	Idem	103,00
10	S. Paulo 4.º Centenário	465,00
144	Idem Uniformisad.	850,00
Municipais		
1281	Lei 820 P-A	600,00
1431	Idem	605,00
974	Petrópolis (Pref.) 7% (1944)	400,00
Bancos — Ações		
5952	Moreira Sales	510,00
1500	Idem	515,00
Companhias		
50	A Fortaleza — Cia. Nac. de Seg.	750,00
50	Solidez — Cia. Nac. de Seguros	500,00
850	América Fabril	320,00
200	Progr. Indust. port.	350,00
200	Brasileira de Energia Elétrica pt.	190,00
200	Brasileira de Gás	400,00
250	Brahma Ord.	595,00
756	Idem Pref.	585,00
450	Idem	586,00
300	Idem	587,00
100	Idem	590,00
800	Idem Novas	580,00
10	Idem	585,00
400	Idem	4.300,00
85	Cig. S. Cruz port.	4.350,00
50	Concreto Redimix de R. de Janeiro	1.000,00
50	Idem Partes Beneficiárias	50,00
3076	Dias Garcia Import.	2.000,00
485	D. de Santos port.	135,00
100	Del Castilo Ind. e Com. "Delcast" Nom.	300,00
2550	Idem port.	300,00
200	Fiat Lux	1.850,00
95	Flum. de Roupas	900,00
10000	F. e L. do Paraná	220,00
20000	Idem	230,00
2000	F e L. de Minas Gerais	75,00
243	Geral	111,00
1000	Listas Telefônicas Brasileiras	290,00
1543	Mesbla pt.	235,00
100	Idem	237,00
1007	Paulista de F. e L.	305,00
50	Petr. União Ord.	2.000,00
1680	Sauer S. A. Ind. Mecânicas	2.500,00
50	S. Paulo Alpargatas	453,00
1000	Idem	455,00
130	B. Mineira pt.	4.270,00
253	Idem	4.280,00
78	Idem	4.290,00
709	Idem	4.295,00
254	Idem	4.300,00
116	Idem Ex-D	3.020,00
50	Idem	3.030,00
1	Idem C-D	6.000,00
19	Dir. da B. Mineira	2.000,00
60	Mannesmann Ord.	3.300,00
73	Sid. Nac. Ex-D	550,00
100	Idem	600,00
500	União Brasil Bolívia de Petr. Pref.	380,00
500	Idem	382,00
350	Idem	385,00
50	Vale do Rio Doce pt.	2.000,00
3110	Willys Ov. Ord.	100,00
50	Idem C-D	110,00
Debêntures		
9	Petrobrás Cr$ 200	166,00
1	Idem de Cr$ 800	664,00
47	Idem	830,00
L. Hipotecárias		
200	Bco. E. Guanabara	565,00
14	Idem	600,00

Café

O mercado de café disponivel continuava ainda ontem, calmo e com as cotações inalteradas. O tipo 7 foi mantido à base anterior de Cr$ 490,00 por 10 quilos e durante os trabalhos não houve vendas. Fechou inalterado.

O movimento verificado foi o seguinte: Entradas 36.758 sacas, sendo 1.533 pela Marítima e 35.225 pela estrada de rodagem. Embarques 5.560 sacas, sendo 5.267 para a Europa e 293 para a América do Norte. Existência 1.458.873. Café despachado para embarques .... 114.300 sacas.

COTAÇÃO POR 10 QUILOS

Tipo 2	Cr$ 540,00
Tipo 3	Cr$ 530,00
Tipo 4	Cr$ 520,00
Tipo 5	Cr$ 510,00
Tipo 6	Cr$ 500,00
Tipo 7	Cr$ 490,00
Tipo 8	Cr$ 480,00
ESTADO DE MINAS	
Café comuns	Cr$ 49,00
Café fino	Cr$ 59,50
ESTADO DO RIO	
Café comum	Cr$ 46,00

Açúcar

O mercado de algodão em pluma regulou ontem calmo e com os preços inalterados.

Entradas 31.185 sacos, sendo ... 2.050 do Estado do Rio; 4.500 de Sergipe e 24.365 de Pernambuco. Saídas 23.000. Existência 218.104 sacos.

COTAÇÕES POR 60 QUILOS

	Cr$
Branco-cristal	970,00
Mascavinho	913,00

Algodão

Este mercado estêve ainda ontem estável e com as cotações inalteradas.

Entradas 108 fardos de São Paulo. Saídas 485. Existência 53.268 fardos.

COTAÇÕES POR 10 QUILOS

Entradas	Próxima	Futura
Fibra longa		
Seridó tipo 3-4	1.280,00	1.300,00
Fibra média		
Seridó tipo 3-4	1.180,00	1.200,00
Ceará tipo 3-4	1.160,00	1.180,00
Fibra curta		
Matas tipo 3	1.040,00	1.050,00
Paulista tipo 5	1.100,00	1.110,00

PAULO DE FRONTIN MOVERÁ GUERRA CONTRA VASSOURAS

NITERÓI —

O prefeito de Paulo Frontin, sr. Roger Malhardes, anunciou ao DIARIO CARIOCA ontem, que vai recorrer da decisão em que o Supremo Tribunal Federal anulou a anexação do distrito de Sacra Família do Tinguá àquele Município e assegurou, ao mesmo tempo, sua reincorporação a Vassouras.

Embora sem revelar qual o recurso ("para não prejudicar o julgamento"), disse o sr. Roger Malhardes que consultara diversos juristas, obtendo dêstes a informação de que a Constituição estadual e a Lei Orgânica das Municipalidades favorecem o Município de Paulo Frontin, cuja autonomia ficou ameaçada com a decisão da Suprema Côrte.

A CAUSA

Informou o prefeito que a causa movida pela Prefeitura de Vassouras teve como fundamento o resultado do plebiscito realizado em Sacra Família, onde a maioria da população, por uma diferença de apenas 70 votos, opinou pela manutenção do distrito sob a jurisdição de Vassouras.

Como êsse ponto-de-vista foi vitorioso no Supremo Tribunal, Paulo de Frontin deixará de possuir um dos requisitos constitucionais para a sua existência como unidade municipal: uma população de 10 mil habitantes.

CONTESTAÇÃO

Declarou ainda o prefeito Roger Malhardes que a decisão do STF será contestada em novo julgamento, uma vez que a Constituição estadual exige apenas, para a criação de novos Municípios que os cidadãos dos distritos a serem desmembrados se manifestem sôbre a autonomia, mas sem estabelecer que o pronunciamento desfavorável de um único distrito impeça a constituição da nova comuna, como no caso presente.

Acredita o prefeito que o acórdão será reformado, mas confirmou que Paulo de Frontin deixará de existir como Município, já a partir da data da publicação da decisão, caso o recurso não encontre acolhida naquela Côrte.

A ação movida por Vassouras teve como defensor o sr. Raul Fernandes, ex-ministro do Exterior. Paulo de Frontin foi defendido pela Assembléia Legislativa, através de seu consultor-jurídico, sr. Benigno Fernandes.

REAÇÃO

Antes de concluir, disse o sr. Roger Malhardes que aceitará tranquilamente a decisão final do STF, embora reconheça que da mesma forma não agirá população de Paulo de Frontin, que não quer ser privada de sua autonomia.

Segundo disse, a população dispõe-se a abrir luta contra Vassouras. O primeiro ato de beligerância seria vedar a passagem dos ônibus que se destinam a êsse Município.

Cabo Frio: operários continuam em greve

NITERÓI —

Para tentar conseguir a suspensão da greve deflagrada há duas semanas pelos trabalhadores na construção civil de Cabo Frio, é esperado hoje neste município o sr. Manoel Ferraz, delegado regional do Trabalho, que convocou uma mesa-redonda entre empregados e empregadores para logo mais, às 18 horas, na Câmara Municipal, quando deverá ser assinado o acôrdo entre as duas partes.

Até as últimas horas de ontem, não havia sido confirmada a notícia de que o juiz da Comarca teria expedido mandado de prisão contra o presidente do Sindicato dos Trabalhadores, sr. Válter Trindade, sob a alegação de que o líder sindical teria chefiado um piquête grevista que fôra detido pelos soldados da PM, quando tentava impedir que alguns operários "furassem" a greve, na localidade de Peró. (Do Correspondente).

P. S. B. põe peru na rifa

NITERÓI —

Um nutrido peru, com mais de cinco quilos, será sorteado amanhã, entre os compradores das rifas colocadas à venda pelo Partido Socialista Brasileiro (Seção de Niterói) para angariar fundos.

Prêso num engradado de madeira, ao lado de flâmulas e cartazes do PSB, junto à saída de passageiros da Estação Hidroviária, o peru vem despertando a curiosidade de todos que circulam pela Praça Martim Afonso.

Entre as vantagens anunciadas (através de potente alto-falante) pelo vendedor das rifas, está a de que o premiado receberá o peru na própria residência.

Comércio pretende intervenção federal

NITERÓI —

Alegando que o govêrno do Estado não está garantindo os bens das emprêsas de transportes de cargas — cujos trabalhadores se encontram em greve (pacífica) há uma semana — a Associação Comercial de Niterói está estudando juntamente com um pequeno grupo de patrões a possibilidade de solicitar ao govêrno federal intervenção no Estado.

Embora mais de cem emprêsas já tenham assinado acôrdos salariais com os seus empregados e estejam operando normalmente, um pequeno grupo, de menos de dez emprêsas, se recusa a entrar em entendimentos com os trabalhadores que ainda permanecem em greve, agora reduzidos a menos de 300. Ao iniciar-se o movimento, havia cêrca de 1.500 motoristas, ajudantes, mecânicos e lavadores de braços cruzados.

INTERVENÇÃO

Embora sem confirmar que pretendem pedir intervenção federal no Estado, o advogado Jaime Figueiredo, do Sindicato do Comércio Atacadista, disse ao DC, ontem, que aquela entidade e outras associações que congregam as classes conservadoras fluminenses, inclusive a Associação Comercial, haviam deliberado enviar telegramas às autoridades estaduais e federais, solicitando providências "para assegurar a integridade dos bens patrimoniais das emprêsas afetadas pela greve".

Disse o sr. Jaime Figueiredo que "as autoridades do Estado não estão dando garantias inclusive para o desempenho das funções dos empregados que desejam retornar ao trabalho".

À noite, os representantes patronais permaneciam reunidos na sede da Associação Comercial, com o advogado daquela entidade, sr. Mílton Flaks, discutindo a justificativa que lançarão mão para solicitar a intervenção ao govêrno federal.

ROTEIRO DOS MUNICÍPIOS

Campos quer que JK lhe dê a Filosofia

CAMPOS —

Com o apoio da UFE e de entidades estudantis do próprio município, os estudantes campistas vão iniciar uma grande campanha para conseguir do presidente da República a assinatura do decreto que autorizará o funcionamento da Faculdade de Filosofia de Campos, cuja criação obteve parecer favorável no Conselho Superior de Ensino do Ministério da Educação.

Itaboraí

Será iniciada nos próximos dias, após o término dos trabalhos em Retiro, a colocação dos postes das linhas de transmissão que elevarão energia elétrica à localidade de São José Curuzu, em cumprimento ao convênio assinado pelo govêrno do Estado com a Companhia Brasileira de Energia Elétrica.

—:—

Com a presença de várias autoridades municipais e estaduais, foi realizada ontem, na localidade de São José Curuzu, a festa de encerramento do ano letivo da Escolinha Roberto Silveira, criada pelo sr. Pedro Valentim, presidente do Diretório do PTB em Itaboraí.

Nilópolis

Fiscais do Pôsto de Saúde local autuaram o comerciante João Ribeiro que vendia carne de cavalo aos consumidores da feira-livre da Avenida Mirandela, iludindo-os de que se tratava de carne bovina "especial".

—:—

A menina Nilsa Alvarenga foi eleita "Rainha das Bonecas", em concurso realizado no último domingo na Matriz de São Sebastião, em Olinda. (Do Correspondente).

São João de Meriti

O Diretório Municipal do PTB de São João de Meriti, distribuiu ontem roupas, mantimentos e brinquedos para 3.500 pessoas, entre crianças e adultos. Estiveram presentes, prestigiando o acontecimento, o secretário de Comunicações e Transportes, sr. Paiva Muniz, o prefeito Ario Teodoro e o vereador João Miguel, presidente da Câmara Municipal.

Silva Jardim

O prefeito Orlando Pedro Xavier assinou ato autorizando a municipalidade a celebrar acôrdo com a Comissão Estadual de Energia Elétrica, para fornecimento de iluminação pública à cidade.

Recorda-se que há alguns meses a população promoveu uma manifestação de protesto contra a falta de luz, com uma passeata pelas ruas da cidade e na qual os participantes conduziam archotes de bambu.

Lúcio sai a deputado pelo PTB

NITERÓI —

O almirante Lúcio Meira será candidato a deputado federal pela legenda do PTB fluminense nas eleições de 1962, segundo informou ao DIARIO CARIOCA uma fonte ligada ao Palácio do Ingá, acrescentando que foi o próprio governador Roberto Silveira o autor do convite ao atual presidente do Banco Nacional de Desenvolvimento.

DE GREGÓRIO AUTORIZA PAGAMENTO: SUBVENÇÕES

NITERÓI —

O secretário das Finanças, deputado Augusto De Gregório, autorizou as seguintes Ordens de Pagamento: Colégio José Clemente em Niterói; Ginásio Nossa Senhora do Amparo, em Barra Mansa; Colégio Brasil, em Niterói; Ginásio de Vassouras e Escola Técnica de Comércio de Vassouras; Edézio Alves de Freitas e outros; César Teixeira Nunes e outros; Adolfo Alves de Figueiredo e outros; Otávio do Amaral Castellões; Alfredo Montella Goltgtroy; Conselho de Obras e Serviço de Assistência ao Menor; Prefeitura Municipal de Nova Friburgo; Sindicato dos Professôres de Niterói e São Gonçalo; Lira Gonçalense Santa Cecília; Sociedade Musical São João Batista, em Macuco; Companhia Brasileira de Energia Elétrica Rio Light S. A. — Serviços de Eletricidade e Carris; Companhia Telefônica Brasileira.

ASSEMBLEIA LEGISLATIVA

Deputados aprovam novo recesso: jeton garantido

NITERÓI —

A Assembléia Legislativa aprovou, ontem, sem qualquer voto contrário do plenário desatento, um recesso de dez dias em seus trabalhos, que estarão suspensos de hoje a 11 de janeiro próximo. O recesso foi requerido pelo deputado Manoel Teixeira Campos ("Manequinho"), da bancada do PTB, que teve apenas essa iniciativa durante todo o ano legislativo.

Com a decisão de ontem, a Assembléia oficializou o "recesso" de grande número de deputados, que só deram número para a votação da ordem-do-dia num único dia da semana, têrça-feira, embora o período extraordinário atual tenha sido convocado para votar "matérias de urgência". Durante o recesso, os deputados farão jus não só à parte fixa dos subsídios, mas também aos "jetons".

NAO HOUVE JEITO

Apesar dos esforços do líder da Maioria, deputado Palmir Silva, não houve número, também na sessão de ontem, para a votação da pauta, da qual constava a mensagem em que o Executivo propõe a implantação do sistema de microfilmagem no Arquivo Público do Estado.

Um pedido de verificação de votação formulado pelo sr. Nicanor Campanário (PL) comprovou a existência de apenas 27 deputados no plenário, faltando um para o "quorum" exigido pelo Regimento. O líder e diversos deputados tentaram convencer o sr. Nicanor Campanário a concordar em que os 27 fôssem tidos como 28 ou na retirada do requerimento, mas nada conseguiram.

Diante disso, o sr. Simão Mansur, na presidência dos trabalhos, não teve outro recurso senão anunciar a inexistência de número, adiando a votação da pauta para o dia 11.

VAI FALTAR GAS

Durante a hora das pequenas comunicações, o deputado Daso Coimbra (PTB) chamou a atenção das autoridades para a crise que poderá gerar a greve dos empregados das emprêsas de transportes de carga, informando que 42 mil lares fluminenses não recebem bujões de gás há uma semana e que a falta de estoque das emprêsas fornecedoras, em consequência da parede, tornará difícil atender à nova demanda que surgirá.

Após acrescentar que o estoque de farinha de trigo da capital poderá acabar hoje — criando problema para o abastecimento de pão — o sr. Daso Coimbra fêz um apêlo às autoridades estaduais, para que busquem com urgência uma solução para a greve deflagrada no setor de transportes.

SINTESE

Ainda nas pequenas comunicações falaram os deputados:

— João Silveira (PSD), criticando o critério de distribuição dos donativos da chamada "Operação Juraci Magalhães", pois as entidades de beneficência de Três Rios pouco receberam da Loteria do Estado.

— Rubens Ferraz (PSD), denunciando as atividades de um grupo de indivíduos que, dizendo-se do govêrno, vendem terrenos em Itaperuna; recebem o dinheiro mas não entregam as terras aos compradores.

— Duil de Almeida (PDC), reclamando melhores vencimentos para o professorado fluminense e solicitando o aumento da gratificação de magistério.

— Aécio Nânci (PSP), informando que ligações clandestinas ameaçam de colapso o abastecimento de água de São Gonçalo, principalmente nos bairros operários.

APELO

Antes de ser encerrada a sessão, o sr. Luís Guimarães (UDN) agradeceu ao governador Roberto Silveira a sanção de lei em que é autorizada a abertura de um crédito de Cr$ 5 milhões para a construção da sede própria do Ginásio Municipal Monteiro Lobato, em Nova Iguaçu.

O sr. Luís Guimarães pediu, no entanto, que o governador completasse o seu ato, determinando a imediata abertura do crédito.

NOVO PROCESSO CONTRA DÁLTON

NITERÓI —

Um novo processo será instaurado pelo govêrno do Estado contra o jornalista Dálton Feliciano Pinto, diretor do "Diário do Comércio" de Niterói, dependendo a instauração da ação penal de parecer do procurador-geral do Estado.

A opinião do procurador foi solicitada pelo secretário de Justiça, sr. Mário Guimarães, em despacho a ofício em que o Gabinete Civil do Governador solicita medidas judiciais contra a publicação de notas ofensivas à pessoa do chefe do Executivo naquele periódico.

Juntamente com o sr. Dálton Pinto, será processado o jornalista Abílio de Carvalho que ficou à frente do "Diário do Comércio" durante o período em que seu diretor estêve foragido, devido a condenação em processo anterior.

EMPRÊSA SÃO CRISTÓVÃO

LINHA DIRETA

RIO A POÇOS DE CALDAS (M. GERAIS)

Diàriamente às 5,45 horas — Int. Guichê 22

Estação Rodoviária Mariano Procópio

ÔNIBUS LUXUOSOS — RAPIDEZ — SEGURANÇA E CONFORTO

BANCO ECONÔMICO DA BAHIA S. A.

FUNDADO EM 1834

O mais antigo estabelecimento de crédito do País

SUCURSAL — RIO

ASSEMBLEIA, 83

Telefone: 52-8179

CORRETOR DE FUNDOS PÚBLICOS

Jorge Rodrigues

AV. AMARAL PEIXOTO, 436 — CONJUNTO 202

TELS.: 51-65 E 42-39 — NITERÓI

ÁGIOS

APÓLICES

TÍTULOS

BANCO HIPOTECÁRIO LAR BRASILEIRO, S. A.

SEDE: RIO DE JANEIRO

RESUMO DO BALANCETE EM 30 DE NOVEMBRO DE 1960

Compreendendo as operações da Matriz — Rio de Janeiro e das Agências nas Cidades de Fortaleza, Recife, Salvador, Belo Horizonte, Niterói, São Paulo, Santos, Campinas, Bauru, Curitiba, Pôrto Alegre, Goiânia e Brasília; e das Metropolitanas: "Bonsucesso", "Cascadura", "Catete", "Copacabana", "Ipanema" "Madureira" "Méier" e "Tijuca" no Rio de Janeiro — "Brás" "Jardim América", "Lapa", "Luz", Mooca", "Nove de Julho" "Perdizes", "Pinheiros" e "Vila Mariana" em S. Paulo e "José Menino", em Santos.

ATIVO

Caixa e Bancos	1.043.480.939,10
Letras do Tesouro Nacional	50.000.000,00
Títulos e Valores Mobiliários	82.497.904,20
Títulos Descontados e Empréstimos em C/Corrente	459.351.959,60
Agências no País	2.833.220.600,90
Outros Créditos	248.955.194,90
Financiamentos por Hipotecas e Promessas de Venda	3.574.801.440,90
Imóveis Diversos e Construções em Curso	1.981.432.225,60
Edifícios de Uso do Banco, Móveis e Utensílios, Instalações e Materiais	332.317.806,80
Resultados Pendentes	199.243.318,20
Contas de Compensação	7.920.805.063,70
	18.726.106.453,90

PASSIVO

Capital e Reservas		394.506.272,40
Depósitos		6.308.598.001,60
Debêntures de n/Emissão		112.826.452,80
Agências no País		2.817.075.318,00
Ordens de Pagamento e Créditos Diversos		190.932.274,00
Contratos de Construções e Incorporações		604.211.380,40
Resultados Pendentes		377.151.691,00
Contas de Compensação:		
Garantias Hipotecárias e Compromissos de Venda	6.651.547.809,70	
Outras Contas	1.269.257.254,00	7.920.805.063,70
		18.726.106.453,90

DIRETORES: Antônio S. de Larragoiti Júnior, presidente — Antônio Ernesto Waller, Vice-presidente. — Rui Carneiro, Superintendente Alvaro Silva Lima Pereira — João Borges Filho — José Maria de Ipanema Moreira — Sérgio Bezerra Marinho — Diretores — Jayme Bulach, Gerente-geral. — Adamastor Vergueiro da Cruz, Contador Geral — CRC. — — GB N. 2.286.

agora o JAPÃO é alí...

Um mundo maravilhoso onde a lenda e a realidade se confundem... Japão E até lá chegam as asas da sua Real, abrindo novas perspectivas para o turismo, facilitando as transações comerciais entre os dois grandes países. Sim, o Japão agora é alí... Vá conhecê-lo pela sua Real.

Consulte seu agente de viagens ou a

REAL AEROVIAS BRASILIA

Romance do emprazado: F. Garcia Lorca

Primeiro Plano — P.M.C.

Que solidão sem descanso!
Olhos curtos de meu corpo
e grandes de meu cavalo
não se fecham com a noite
nem olham ao outro lado,
onde se afasta tranquilo
um sonho de treze barcos.
Apesar de limpos, duros,
escudeiros desvelados,
meus olhos olham um norte
de metais e de penhascos,
onde meu corpo sem veias
busca baralhos gelados.

•

Os espessos bois da água
investem contra os rapazes
que se banham pelas luas
de seus chifres ondulados.
Já os martelos cantavam
sôbre bigornas sonâmbulas
insônia do cavaleiro
e a insônia do cavalo.

•

A vinte e cinco de junho
foram dizer ao Amargo:
— Já podes cortar, se queres,
as adelfas de teu pátio.
Pinta uma cruz sôbre a porta
e teu nome põe debaixo,
porque cicutas e urtigas
brotarão em teu costado,
e agulhas de cal molhada
morderão os teus sapatos.
Será de noite, no escuro,
sôbre os montes imantados,
onde estão os bois da água
bebendo juncos, sonhando.
Pede lâmpadas e sinos.
Aprende a cruzar as mãos
e aprecia os ares frios
de metais e de penhascos.
Porque dentro de dois meses
jazerás amortalhado.
Espadão de nebulosa
brande no ar São Tiago.
Grave silêncio, de costas,
vinha do céu empenado.

•

A vinte e cinco de junho
abriu seus olhos amargos
e a vinte e cinco de agôsto
se estendeu para fechá-los.
Homens desciam a rua
para ver o condenado,
que fixava sôbre o muro
a solidão com descanso.
O seu lençol impecável,
de duro acento romano,
à morte dava equilíbrio
com as retas do tecido.

Críticas aos prêmios

Teatro — Paulo Francis

HÉLIO Fernandes atacou, ontem, no "Diário de Notícias", os prêmios do Círculo Independente de Críticos Teatrais, que, êle chama de "Centro". Escreveu que o CICT é responsável por "profundas (e deliberadas) injustiças" e que negou "a razão da sua própria fundação" Aceita três prêmios: os de Maria Sampaio, João Bethencourt e Ítalo. Os demais são "profundamente discutíveis". Detém-se no exame dos prêmios de autor e de espetáculo, que considera os mais escandalosos.

Em primeiro lugar, não sei onde Hélio Fernandes descobriu que ninguém contesta os três prêmios que êle aceita. Afirma duas vêzes, no mesmo parágrafo, a intocabilidade do trio citado. Discordo. Fui contra por escrito em discussão com colegas, na votação e em conversa com o próprio premiado (que é um dos meus melhores amigos e a quem eu admiro muito como intérprete); fui e sou contra o prêmio de melhor ator. Mas aceitei a decisão da maioria, passando a endossá-la oficialmente depois de votada, pois assim determinam os estatutos da sociedade a que pertenço. Se a considerasse safada, teria me demitido do CICT. E há muitas outras pessoas de opinião respeitável que concordam com o meu ponto-de-vista. Faço êste registro porque fiquei um tanto surprêso com a confirmação enfática que Hélio Fernandes deu ao melhor ator, atriz e diretor. Não é possível que êle ignore que sempre há divergência de opinião em disputas dessa ordem.

Daí para os prêmios "profundamente discutíveis", que êle não discute, segundo escreveu, por economia de espaço. São em número de cinco. Vejamos a sua viabilidade: Napoleão Moniz Freire, coadjuvante, Berta Zemel, idem, Anísio Medeiros, cenógrafo, Luciana Petrucelli, figurinista, e Carlos Drummond de Andrade, tradutor. Não é precisamente uma coleção de mediocridades. Napoleão Moniz Freire foi aclamado por tôda a crítica do Rio, de tôdas as denominações, por seu trabalho em "A Profissão da Senhora Warren", como foi o ator mais cumprimentado e falado na estréia. Sua votação no CICT levou apenas o tempo necessário para que seu nome fôsse pronunciado pela maioria esmagadora dos presentes sem que houvesse sequer um princípio de debate. Berta Zemel (que por sinal acaba de ser premiada, pelo mesmo desempenho, pela Associação Paulista de Críticos) era pràticamente desconhecida da crítica. Passou aqui num espetáculo massacrado pelos críticos, que permaneceu poucos dias em cartaz. E, no entanto, bastou seu nome ser sugerido, que todos se lembraram da sua memorável "muda" em "Mãe Coragem", de Brecht. Anísio Medeiros, em "Prodígio do Mundo Ocidental". Hélio Fernandes viu o espetáculo e deve lembrar-se do cenário. Poderia lembrar outros cenários de mérito, mas pode realmente contestar a plausibilidade da escôlha de Anísio? Luciana Petrucelli: aqui beiramos o absurdo. Sugiro a Hélio Fernandes que pergunte pessoalmente aos figurinistas locais quem é o melhor figurinista que já passou por êste país; e que lhes pergunte o que acharam dos trajes de "A Profissão da Senhora Warren". Isto será suficiente. E, por fim, Carlos Drummond de Andrade, que recriou em português a linguagem poética de Garcia Lorca, em "D. Rosita, A Solteira". E' só ler o livro, que está à venda em edição da Agir.

Assim, com os três prêmios em que Hélio Fernandes nos concede gentilmente a suspeita de honestidade, temos oito prêmios, num total de dez, que, acredito, não envergonhariam a qualquer crítico de qualquer parte do mundo que atuasse aqui. E não percebo como uma sociedade que acerta oito em dez esteja "negando a própria razão da sua fundação". A menos que os restantes dois fôssem imorais. Analisemos.

Melhor espetáculo, "Com a Pulga Atrás da Orelha". Aqui, concordo com Hélio Fernandes, em parte. Não se deve idealmente, separar o diretor do espetáculo, pois êste, sem aquêle, não existe. A maioria dos meus colegas discordou, porém; elegendo a direção de João Bethencourt como a melhor do ano, achou, entretanto, que ela se sobrepunha a rombos técnicos do elenco, ao amadorismo (bem conduzido) de certos desempenhos; e que "A Pulga", sem apresentar nada de excepcional, à exceção de Ítalo Rossi, era um resultado de conjunto de alto profissionalismo, raramente visto entre nós. Esta não é minha opinião pessoal, repito, mas os argumentos dos colegas são perfeitamente defensáveis. Hélio Fernandes notou também que "A Pulga" não foi premiada em nenhuma categoria individual, não podendo, portanto, ser premiada como espetáculo. Acontece que Ítalo Rossi, intocável para Hélio Fernandes, foi o melhor ator com "A Pulga".

Por fim, o autor Francisco Pereira da Silva. Aqui o êrro de Hélio Fernandes foi total. Êle pensa que o prêmio pode ter sido motivado pelo sentimentalismo pois "Cristo Proclamado" de Francisco fracassou na bilheteria. Seria um prêmio de consolação, sugere ainda. Ao contrário do que escreveu, "Romance do Vilela" despertou o entusiasmo de muitos críticos, o mesmo acontecendo com "Cristo Proclamado". Fizeram-se, por certo, restrições a ambas e houve até ataques fortes à última. Acontece que as peças citadas por Hélio Fernandes como premiáveis, "Revolução na América do Sul", "Um Elefante no Cáos" e "Chapetuba F. C." também foram recebidas com prós, contras e pareceres misturados. Os críticos, pesando tudo isso, acharam que o trabalho de Francisco Pereira da Silva era o mais importante para o teatro brasileiro.

O motivo real do seu espanto é, em verdade, o fracasso comentadíssimo de "Cristo Proclamado" que êle cita, lembrando que uma Cia. como o Teatro dos 7 retirou a peça de cartaz "depois de 6 dias" de representação (em verdade foram 10 dias, mas vá lá). Se Hélio Fernandes imagina que a emprêsa passou a pensar mal do texto, depois do insucesso, engana-se mais uma vez, redondamente. Gianni Ratto, diretor artístico dos 7, em aula de encerramento do curso do CICT declarou de público que considerava "Cristo Proclamado" a melhor peça brasileira que leu até hoje.

Crítica nada tem que ver com bilheteria. Sua função é ajudar a preservar e a desenvolver os valores culturais e artísticos de arte em que atua. Não pode se deixar influenciar por modas em dramaturgia, pelo sucesso popular (e o que significa êste "popular", quando anexo ao público que freqüenta o Teatro Copacabana a 200 cruzeiros a poltrona?) e pelo argumento crapuloso dos mercadores do teatro. E' claro que se deixa influenciar por tudo isso, algumas vêzes, mas a glória do CICT em 1960 é que com Francisco Pereira da Silva teve a coragem de suas convicções, a coragem de falar com uma voz correspondente à imagem ideal de sua função.

Hélio Fernandes conclui com o argumento da nossa "incompetência". Muito bem. Gente (como os críticos de teatro e o próprio Hélio Fernandes em seu setor de atividade) que passa a vida emitindo opiniões sôbre o trabalho do próximo deve aceitar com serenidade acusações dessa ordem. Quanto a mim, verifico a procedência da acusação e a idoneidade do acusador. Se me merece respeito, respondo, caso contrário me divirto um poucos às custas do antagonsita, ou simplesmente me calo. Hélio Fernandes me merece não só respeito como tenho por êle estima pessoal e devo-lhe grande parte do que sei sôbre jornalismo, pois foi quem me deu a primeira oportunidade na imprensa, tendo me prestigiado um sem número de vêzes e sempre demonstrado um interêsse amigo pela minha carreira. Mas, no caso, não tem razão.

De ótimo a bom

Rádio e TV — Nestor de Holanda

E' REALMENTE, programa de homens inteligentes e de bom-gôsto o "Big Show". Quarta-feira passada, não estava em seus grandes dias. Como tem tido apresentações ótimas as apresentações, mesmo boas, já deixam a desejar. Claro que, diante do panorama geral das coisas que são impingidas na pantalha da gente, o "Big Show", em seu gênero, continua em vanguarda muito lisonjeira. Mas sentimos falta, por exemplo, de César Ladeira, aquela voz notável de locutor excepcional, dos melhores, senão o melhor, principalmente quando pega o tipo de serviço que lhe deram: a boa propaganda comercial.

Uma vez, pensei comigo: ninguém se lembrou, ainda, de usar César Ladeira, na televisão, em grande programa, realizando, apenas, a publicidade. Seria atração especial para o anúncio. Sairia, sem dúvida alguma, propaganda bem-feita, de primeira qualidade. E César Ladeira, sem ser focalizado pela câmara, usando, sòmente, aquela voz privilegiada que Deus lhe deu, relembraria ao público, com vantagens para o patrocinador, o grande locutor da veterana Mayrink Veiga, de textos que ficaram famosos no Brasil inteiro ("A, E, I, O, Urca", "Rode no Brasil, com rodas do Brasil" etc.).

Pensei isso e não disse a ninguém. Os produtores do "Big Show", então, por coincidência, pensaram o mesmo. Usaram Ladeira exatamente assim. Sua propaganda foi cem por cento valorizada. Mas, quarta-feira, já o César não entrou. Fêz falta.

Fizeram falta, igualmente, os bons cantores de outras vêzes: Neusa Maria, Zezé Fonseca, Ernani Filho Lucienne Franco. Se essas ausências foram por motivo de economia, é lamentável. Em caso contrário, vale a pena que todos voltem.

Não é possível que um espetáculo surja como oásis, no quase constante deserto que é a pantalha da gente, e aos poucos, vá secando...

Nóbrega

AMANHÃ, Manuel de Nóbrega fará sua última aparição na TV-Rio. Como tem sido amplamente estreiado, entrará 61 na Urca. O bissexto que vai acabar depois de amanhã não foi muito bom, na televisão, para o Nóbrega. Viajou quatro meses. Passou, primeiramente, quatro meses se despedindo. E, nos restantes, o público que, antes, o aplaudia com entusiasmo (isso, tanto no Rio como em São Paulo), pareceu até não ter tido notícia de que êle voltara...

Agora, há algum interêsse em tôrno de sua estréia, de hoje a oito, no velho cassino do Rôla. Sem dúvida, isso será decisivo para êle. Não poderá surgir com as mesmas coisas de sempre, porque tôdas já cansaram as televitimas mil dêste Rio. Terá que começar tudo de novo.

Tanto Nóbrega sabe disso — e seria muita ingenuidade se não soubesse — que, segundo fui informado, exigiu que, além de seu contrato (êle, Golias e Carlos Alberto por 1 200 contos) as Associadas contratassem alguns comediantes de São Paulo, a maioria desconhecida no Rio, entre êles Borges de Barros, Válter Ribeiro e Daniel Guimarães.

E, assim, é de esperar que Manuel de Nóbrega e sua "troupe", dia 6, apareçam com novidades que, ao menos, façam jus às despesas da emissora contratante...

Costalima

JÁ AGORA está decidida, ao que consta, a volta de Costalima à TV-Continental, de onde jamais deveria ter saído. Costalima inaugurou o Canal Nove. Sua gestão deu grande impulso à popular emissora da Organização Rubens Berardo. Agora, voltando — e dizem que êle começará dia 1.º de janeiro — terá vantagem para ambos — isto é: para êle e para a emissora. Portanto, estão os dois de parabéns.

Quanto à TV-Tupi, que, em 61, vai ser ianquezada, terá como diretor-artístico, pelo menos em substituição ao Costalima (e não se sabe se em caráter definitivo) o excelente produtor Alcino Diniz.

—:—

Itinerário

PELO "Teatro em Casa", da Rádio Nacional, às 22,10, a peça "Dezembro, 31", de Dias Gomes, sob a direção de Floriano Faissal. ● — A Rádio Tupi lançará nova programação, grandemente baseada em discos, no dia 10 de janeiro. ● — Recital do oboista Hans Breitinger, às 21 horas, na Rádio Ministério da Educação. ● — E "Agnaldo e as Garôtas" (de Edna Savaget) e "Elisete, a Magnífica" (de Haroldo Costa), respectivamente, às 20,45 e às 21,20, serão os dois grandes musicais de hoje, na TV-Continental.

HOJE NA TELEVISÃO

CANAL 6 — 11,55 — Crônica. 12,00 — Meio-dia. 12,55 — Coquetéis em esportes; 13,10 — Agência de pedidos. 13,55 — Televespertino. 14,05 — Teleteatro. 14,30 — Vale a pena ver de novo; 15,05 — Boa tarde; 16,05 — Volante de Pallut. 17,00 — Sessão das cinco; 18,00 — O mundo é da criança. 18,25 — Vamos brincar. 18,30 — Musical; 19,00 — O Falcão Negro; 19,20 — Ídolos de todos os tempos; 19,40 — Presença de Carmen; 20,00 — Repórter Esso; 20,17 — TV de Romance; 21,05 — Patrulha Rodoviária; 21,40 — Ali Babá; 22,10 — Reportagem; 22,25 — Carlos Frias entrevista; 22,55 — Câmara um.

•

Canal 9 — 18,00 Clube dos amigos. 18,30 — O Escorpião. 19,00 — TV de Brinquedo; 19,25 — Musical; 19,45 — Telesportes Continental, 20,05 — Os vivos imortais; 20,45 — Agnaldo Rayol; 21,20 — Elizete Cardoso; 21,55 — Ivon Curi; 22,30 — Teledrama Continental.

•

Canal 13 — 12,00 — TV-Record; 13,40 — ai, mocinho; 14,20 — Viajando pelo mundo. 15,00 — Tarde musical. 16,15 — Escolinha; 16,50 — Rio, cinco para as cinco. 18,00 — Clube do titio. 19,05 — Cortina sonora. 19,45 — Correspondente. 20,00 — Noites cariocas. 21,30 — São Paulo 22,10 — Susie, Minha Secretária Favorita; 22,25 — O mundo de amanhã; 22,40 — O Ministério da Educação e Cultura.

Movimento 1960 (I)

Madrugada — Mister Eco

Janeiro

ANO que não começa com mancada do Ibrahim é ano sem graça. No "Mundo Ilustrado", o insigne homem de letras pátrio deu como falecido o chefe de orquestra Harry James. Até o momento, para gáudio do famoso trumpetista, não foi confirmada a notícia do bem informado Ibrahim, sempre em primeira mão. Estreava no Night and Day o "show" "Variety", anunciando, já naquela época, com artistas nacionais que tomariam parte no espetáculo brasileiro a ser apresentado, em julho, no Radio Ciity Music-Hall de Nova Iorque. O "show" era apenas um apanhado de quadros vistos e revistos para aproveitar a época pré-carnavalesca, com uma moça de pernas muito longas "contratada diretamente da Broadway" e que se chamava Sari Clymas. Agradou muito fora do palco e quase se faz sócia ou de uma casa de detentos. E dos artistas que iriam a Nova Iorque, só foi mesmo Jonas Moura. Ivon Cúri fazia cara de bebê chorão com peruca e rasgava o "Retrato de Maria" no Little Club. Nestor de Holanda insistia para que Brício de Abreu exibisse o bilhete em que Dolores Duran teria agradecido ao crítico teatral a inspiração que êste lhe dera — segundo havia declarado o próprio Brício — para compor o samba "Castigo". Brício fêz que não era com êle e até hoje não mostrou o bilhetinho. Cadê o bilhetinho, Brício? Mário Saladini, diretor de Turismo, soltava um grito de guerra: nada de canastrões e de canastrinas de Hollywood para tomar pileque no carnaval às custas dos cofres públicos. No Plaza, Haroldo Costa apresentava o "show" "Tudo é Carnaval". Fracote. Serviu para revelar a mulata Hilda, hoje jambete, que fêz fila de espera à porta da buate e entrou nas colunas sociais... A buate "La Bohème" abria pela décima quinta vez e fechava pela décima sexta. Não foi nem com Jesus, nome do então responsável. Ilka Soares ameaçou fazer uma temporada no Fred's, como cantora. E não é que fêz? Com Bill Far, Murilinho de Almeida realizava o primeiro baile carnavalesco do ano, mobilizando as viaturas da Rádiopatrulha. Um restaurante na Avenida Atlântica, chamado "Marlin Negro", se fazia notável pelos injustificados preços altos que cobrava. Acabou virando buate de travestidos. E o Baile do Pierrot no Au Bon Gourmet foi sucesso.

Fevereiro

ALFAMA, buate de Botafogo inaugurada com a portuguêsa Rosária Meireles não fêz fama. Em compensação, apresentava, em fevereiro, uma coisa chamada "Carnaval de Vedetes", "show" de Edel Nei. Baile do Hotel Quitandinha virou festival da bolacha. Motivo: muito homem e pouca mulher. Chegava Norma Benguel da terra dos cangurus, dando entrevistas dos seus êxitos artísticos. Só assim os australianos ficaram sabendo da temporada da Norminha... "Ari Barroso-1960", "show" do Fred's que vinha de dezembro, continuava sucesso, com Carminha Mascarenhas revelando as gâmbias. Aplaudidas. Jantares na piscina do Copacabana Pálace com "ballet" aquático e aqualoucos. Não foi grande coisa não e as chuvas conspiraram. Norma Benguel anunciava uma temporada em Nova Iorque e estreava na buate Nazaré, na Curva da Amendoeira. Nota de um colunista social sôbre festa oferecida ao sr. Hearst Jr. e para a qual não foi convidado: "Muito comentada a mistura (café-com-leite) de uma festa oferecida sexta-feira por um tradicional casal da alta-sociedade". Pruridos racistas. "Me Dá um Caju Aí", nome das vesperais carnavalescas do Cabeça Chata. O Trio Iraquitan, Norma Benguel e uma turma da chamada "bossa nova" seguindo para Punta Del Leste. Aliás, foi muita gente para Punta Del Leste... Preparativos para a recepção a Eisenhower. Agentes secretos da FBI eram identificados na praia de Copacabana pela pele leitosa. Vetaram o nome de Grande Otelo — até hoje não se sabe o autor da façanha — no "show" em honra de Ike no Itamarati Deu castigo. Choveu aos potes e não houve "show". Mandinga... Kim Novak veio ver o carnaval e desfilou de "sujo" pela Avenida, com Jorginho Guinle a tiracolo.

Março

CHEGADO o carnaval, de há muito Mister Eco entra em férias que ninguém é de ferro. E, passado o carnaval, o movimento noturno cai mais que a cotação do cruzeiro. O Augusto Mister se refugiou em Paquetá, perturbou as cocorocas, leu "Gabriela" e não perdeu nada. De notável, na sua ausência, sòmente a vista do conjunto vocal Ink Spots, aqui chegando com vinte anos de atraso e com os seus componentes sempre de pileque. Fracasso no Rio e em São Paulo. Na buate Pigalle, havia um cantor chamado Frederico Redondo que cantava quadrado. Um conjunto paraguaio, no Fred's, cantava "Índia" e havia quem gostasse. Elsa Martinelli na praça, de beleza louvaminhada, mas, em verdade, perdendo longe para muita italianinha do Brás. "Bossas da Velhacap" outro "show" de Haroldo Costa para o Plaza conseguia ser menos fraco que o anterior. E "Os Quindins de Iaiá", estreando no Fred's, não tinha quindins, não tinha iaiá e apagava a boa impressão deixada por "Ari Barroso-1960". Carminha Mascarenhas, de Janaína, parecia um espantalho.

Embora o sucesso de público de Sammy Davis Jr., Ella Fitzgerald, entre os estrangeiros, foi a melhor atração do ano

Abril

ELZA SOARES, a "bossa negra" que surgia metendo o bebop no samba, relevada por Moreira da Silva, fazia grande sucesso na buate Oásis de São Paulo. "Holiday in Spain", um "show" que era todo o "ballet" de Angel Pericet, já visto a preços módicos num dos teatros da Praça Tiradentes, estreava no Night and Day. Ainda assim, agradava para ser visto uma vez. E como o público da noite é sempre o mesmo e reduzido, as castanholas e os sapateados encheram. Antes disso, Ivone de Carlo fêz uma temporada relâmpago na buate do Serrador. Ruinzinha que só se vendo. Ganhou trezentos e cinqüenta mil cruzeiros para se apresentar num programa único de televisão e a verdade é que não valia vinte. Movimento na noite em benefício das vítimas das enchentes de Orós. Artistas brasileiros brilhavam no famoso programa de televisão de Dinah Shore. Inauguração de Brasília e proclamação do Estado da Guanabara. A marchinha "Cidade Maravilhosa" transformada em hino, era cantada e tocada em tôdas as buates e Silvino Neto, cantando em dupla com Carlos Galhardo lançava na TV-Continental o têrmo Belacap que, mais tarde, pasaria a ser propriedade de Ibrahim... A propósito, Jeff Thomas, o beletricista de saudosa memória anunciava aos mundos a sua breve mudança para Londres. Ninguém acreditou. Está lá até hoje mesmo porque, se voltar, vai em cana. Presença da imensa Ella Fitzgerald no Copacabana Pálace. Artìsticamente, e em se tratando de nome estrangeiro, foi o ponto alto do ano. (Amanhã tem mais).

1960 trouxe, por intermédio do sambista Moreira da Silva, a cantora Elza Soares

E. Farah recebeu a crônica social

Nos Clubes — Nelson Jorge

A RECEPÇÃO que o movimentado sr. Eduardo Farah ofereceu aos colunistas sociais e a um grupo de amigos em sua espetacular residência do ... foi o que se pode chamar uma festa agradável. Um excelente conjunto de sambistas com cabrochas e tudo exibiu-se e foi muito aplaudido. Um trio melódico composto de piano, contrabaixo e clarinete proporcionou aos presentes uma jam-session". A festa prolongou-se até a madrugada e anotamos entre os presentes as srtas. Sônia e Malica Caldeira, Miriam Pena (bonita e elegante), Mara Blanco (uma loura espetacular), Augusto Abaurre e ainda os confrades José de Siqueira Júnior, José Alvaro, Sérgio Marques, José Rodolfo Câmara, Jaime Martins, Fausto Maia, Roko Zarvos, Jorge Guilherme, Carlos Eduardo Vilela, Haroldo Damásio e outros. O serviço foi muito elogiado.

"Reveillon"

TUDO indica que os "reveillons" mais disputados serão os da Hípica (o diretor social Ducler Dias, em grande atividade, pretendendo apresentar uma Escola de Samba) e o do Caiçaras (que terá a meia-noite, uma surprêsa sensacional). No do Monte Líbano, tudo indica teremos o "show" de Carlos Machado, do Night and Day, com grandes surprêsas preparadas pelo dinâmico Eduardo Farah.

—:—

Ponto elegante

TENHO observado que no Lido existe uma casa, que agora remodelada, tem apresentado um serviço a altura de nossa sociedade, e se chama "Ponto Elegante". Faz jus ao título, pela freqüência seleta, e pela inovação de comida italiana, no estilo bossa-nova. Vale a pena comparecer ao "Ponto Elegante", para observar "in loco", as suas especialidades.

—:—

Condecoração

FORAM condecorados ontem, na Embaixada Argentina, os generais de nosso Exército Osvaldo de Araújo Mota e o comandante da Escola Militar de Agulhas Negras, gal. Adalberto, com a Medalha de Ordem ao Mérito Mayo.

—:—

NA PROXIMA semana estarei circulando em São Paulo, para assistir à inauguração de mais uma firma do amigo Zaimer Martins.

—:—

Siemens

REALIZOU-SE dia 22 no Restaurante da Mesbla, elegante jantar de confraternização dos funcionários do setor de telefonia das Organizações COST/SIEMENS. Na ocasião, em brilhante discurso, o realizador e idealizador dêsse tradicional jantar, o dinâmico e simpático diretor da primeira, sr. Niocyr Nabuco d'Araújo, prestou significativa homenagem, premiando com medalhas de "Honra ao Mérito", aos funcionários que mais se destacaram durante o ano. Gesto como êsse deveria ser imitado por tôdas as firmas, como incentivo àqueles que trabalham e tanto se interessam pelo progresso das mesmas. Parabéns ao dr. Araújo e aos premiados.

—:—

NA MESMA ocasião, recebeu justa homenagem e manifestação de regozijo por parte de seus colegas e dos diretores das duas firmas, o sr. Joiro Gomes da Silva, alto funcionário da COST (Companhia Organizadora de Serviços Telefônicos), pela sua recente formatura como bacharel de Direito. Parabéns a êsse simpático sócio do Esporte Clube Siemens.

—:—

REGRESSOU de Belo Horizonte, onde foi alvo de grandes homenagens, a bonita srta. Sigrid Trude Braun, recentemente eleita "Miss Esporte Clube Siemens 1960". Esta viagem foi um dos prêmios que lhe coube como vencedora do disputadíssimo concurso.

—:—

Tijucanas

O MOVIMENTO Regenerador das Tradições Tijucanas envia simpático cartão de boas festas, assim como um manifesto ainda referente às Taxas de Manutenção. Embora ache justa a pretensão do missivista, êste colunista tem por hábito e norma não intervir na política interna dos clubes. Agradeço e retribuo os votos de Feliz Ano Novo.

—:—

Vasco

O VASCO da Gama enviou a êste colunista convite para o seu "reveillon", que acontecerá na sede Náutica. Grato.

—:—

Tijuca

A DIRETORIA do Tijuca enviou a êste colunista um ofício-convite para êste colunista comemorar a passagem do Ano em seu elegante clube. Muitos afirmam que eu "protejo" o Tijuca em minha coluna, mas acontece que dêste clube, assim como vários outros, só tenho recebido gentilezas. Grato.

—:—

Casamento

AMANHÃ na Cidade de Salvador (Bahia) o nosso estimado companheiro de redação Merival Júlio Lopes estará contraindo núpcias com a srta Dulce Oliveira Fonseca, no altar da Igreja de Santana. Ao Merival, amigo e colega, os votos sinceros de felicidades do pessoal do DC.

Aspecto da festa oferecida por Eduardo Farah. Na foto de Wilmon vemos o anfitrião ladeado pelas srtas. Malica Caldeira e Augusta Aburre e ainda os confrades Jorge Guilherme e José Rodolfo Câmara e êste colunista

PRODUTOS DE VALOR DA FLORA MEDICINAL

JURUPITAN
Combate as cólicas e as congestões do fígado os cálculos hepáticos e a icterícia

CHÁ MINEIRO
Indicado contra reumatismo gotoso e artritismo moléstias da pele e por ser muito diurético nas doenças dos rins

DIRAJAIA
Expectorante indicado nas bronquites e nas tosses por mais rebeldes que sejam
Vendem-se em tôdas as farmácias e drogarias. Peça grátis nosso útil Catálogo Científico

J. Monteiro da Silva & CIA
Telefone 43-2720
190 — 7 Setembro — 190
RIO DE JANEIRO

Interêsses sociais

Astrologia — Prof. Mirakoff

HOJE, 30-12-1960 (sexta-feira) — Vise os interêsses sociais e dedique-se aos assuntos financeiros com mais presteza.

ACONTECERÁ HOJE AO LEITOR: Seguem-se as possibilidades felizes ou não de hoje, com horas e números razoáveis para todos os leitores nascidos em quaisquer dia, mês e ano dos seguintes períodos:

PARA OS NASCIDOS:

ENTRE 22 DE DEZEMBRO E 20 DE JANEIRO (Capricórnio)

Favores de amigos influentes e disposição para excursionar. 3, 7 e 9; 32, 31 e 30 (horas e números).

ENTRE 21 DE JANEIRO E 17 DE FEVEREIRO (Aquário)

Agilidade e fé nos seus princípios, que grandes negócios poderão ser realizados, principalmente à tarde. 10, 14 e 15; 37, 47 e 51 (horas e números).

ENTRE 18 DE FEVEREIRO E 20 DE MARÇO (Peixe)

Indisposição e saúde abalada. A tarde será mais agradável. 12, 13 e 14; 21, 31 e 42 (horas e números).

ENTRE 21 DE MARÇO E 20 DE ABRIL (Áries)

Rusgas domésticas, complicações sentimentais. Desavenças com parentes e amigos. 9, 20 e 21; 373, 47 e 48 (horas e números).

ENTRE 21 DE ABRIL E 21 DE MAIO (Touro)

Rusgas domésticas, complicações sentimentais. Desavenças com parentes e amigos. 9, 20 e 21; 37, 47 e 48 (horas e números).

ENTRE 21 DE MAIO E 22 DE JUNHO (Gêmeos)

Tendência para jôgo e riscos de perdas. 2, 23 e 24; 40, 41 e 42 (horas e números).

ENTRE 22 DE MAIO E 22 DE JULHO (Câncer)

Concepções graandiosas e probabilidades de ótimas realizações. 15, 16 e 17; 33, 34 e 35 (horas e números).

ENTRE 23 DE JULHO E 22 DE AGÔSTO (Leão)

Resolução lucrativa e mente desfavorável. 5, 61 e 7; 81, 91 e 22 (horas e números).

ENTRE 23 DE AGÔSTO E 22 DE SETEMBRO (Virgem)

Descrenças de tudo e de tôdas as coisas. Tarde fortemente desfavorável. 5, 6 e 7; 28, 38 e 54 (horas e números).

ENTRE 23 DE SETEMBRO E 22 DE OUTUBRO (Balança)

Dia de grande intuição e sonhos proféticos. 14, 23 e 24; 25, 41 e 51 (horas e números).

ENTRE 23 DE OUTUBRO E 22 DE NOVEMBRO (Escorpião)

Novas expectativas e tormentos morais. 7, 17 e 19; 43, 53 e 55 (horas e números).

ENTRE 23 DE NOVEMBRO E 21 DE DEZEMBRO (Sagitário)

Acontecimentos maléficos, prejuízos e contrariedades 6, 7 e 8; 33, 34 e 44 (horas e números).

Banco do Nordeste cumpre finalidades

Relações Públicas

OS SALDOS devedores dos empréstimos concedidos pelo Banco do Nordeste expressavam-se, em 31-12-1959 pela importância de 3.851,4 milhões de cruzeiros, sendo que os compromissos por operações contratadas alcançavam, naquela data, a cifra de 330,3 milhões de cruzeiros elevando-se assim a cêrca de 4.181,6 milhões de cruzeiros o valor dos recursos aplicados ou formalmente comprometidos em financiamentos por aquêle estabelecimento de crédito exclusivamente no Nordeste do país.

As aplicações na agricultura e na indústria elevaram-se a 70,4%, contra 64,1% durante o ano de 1958. Os empréstimos a agricultores aumentaram de 213,7 milhões de cruzeiros, elevação equivalente a 60,8% do saldo em 31 de dezembro de 1958. Em relação às operações com as indústrias, o incremento foi de 653,0 milhões, correspondendo a 43,7%.

Empréstimos ao comércio foram limitados

A participação eventual dos empréstimos concedidos ao comércio, no total dos saldos devedores, decresceu de 34,8% para 29,0%. Em números absolutos, o acréscimo, nesses negócios, totalizou 114,4 milhões de cruzeiros, representando 11,4% do saldo em 31 de dezembro de 1958. A concessão de crédito especializado à agricultura e à indústria, para a realização de investimentos e custeio de atividades, elevou-se a 1.310,7 milhões de cruzeiros em 1959.

Jubileu de ouro

Como reconhecimento aos seus 50 anos de serviço público, o senhor Agostinho da Rocha Carvalho, secretário do diretor da Divisão de Educação Extra-Escolar do Ministério da Educação e Cultura, foi alvo ontem de carinhosa homenagem prestada pelo funcionalismo daquele Ministério, ocasião em que recebeu, das mãos do ministro Clóvis Salgado, uma placa de prata oferecida pela União.

Novo recorde

Verificou-se novo recorde de produção petrolífera no Recôncavo Baiano, no último dia 25, quando foram extraídos, pela Petrobrás, dos campos ali existentes, 98.568 barris de petróleo. O recorde anterior fôra registrado no dia 24 de novembro último, com 97.031 barris.

Fala à nação

O senhor Juscelino Kubitschek, no próximo dia 31 (amanhã), estará no Rio de Janeiro, devendo falar à nação através de "A Voz do Brasil".

JUSTIÇA JANTARÁ LOGO MAIS

RIO —

Um jantar de confraternização dos funcionários da Secretaria do Tribunal de Justiça do Estado da Guanabara terá lugar, hoje, às 20 horas. Aquêles funcionários, como de praxe, reúnem-se todo fim de ano, para comemorar as festividades do Ano Novo. A comissão organizadora está assim integrada: Hilton de Barros, Felisbelo Lúcio Bittencourt, Guilherme Lisboa e Geraldo Monteiro. Será orador o sr. Felisbelo Lúcio Bittencourt.

CONVOCADA A CLASSE DE 1942

RIO —

Estão sendo convocados pelo chefe do Serviço Militar da 1ª RM, todos os jovens nascidos no ano de 1942 bem como nos anteriores, e que, ainda, não tenham prestado o Serviço Militar.

Os futuros reservistas deverão apresentar-se àquele serviço, entre 7 e 13 de janeiro vindouro, a fim de regularizarem suas situações militares.

NÃO PICHE a sua cidade

CIDADE LIMPA CIDADE CIVILIZADA

a programação de HOJE da RÁDIO NACIONAL

18,00 — O Mistério da Tôrre Vermelha
18,25 — As Aventuras do Anjo (A Maldição do Tesouro)
18,35 — Jerônimo, o Herói do Sertão (A Hist. Fant. do Cel.)
19,00 — Repórter Esso
19,05 — Isto é Brasil
19,10 — Miuçalhas Históricas
19,15 — No Mundo da Bola
19,30 — A Voz do Brasil
20,00 — A Deusa dos Cabelos de Sol (novela)
20,25 — Repórter Esso
20,30 — Calendário Kolynos
20,35 — Balança Mas Não Cai
21,00 — Brasil Dia a Dia
21,05 — O Romance da Eternidade
21,30 — Boletim de Brasília José Grossi
21,35 — Tribunal de Calouros
22,00 — Intervalo Musical
22,05 — Repórter Esso
22,10 — Teatro em Casa
23,00 — Boletim de Brasília José Grossi
23,05 — Antena Política
00,01 — Música Dentro da Noite
01,00 — Boletim de Notícias
01,10 — Encerramento

FUNCIONÁRIOS E SEUS FILHOS GANHARAM PRESENTES DE NATAL

Em bonita festa realizada sábado último, os funcionários do Banco de Crédito Real de Minas Gerais, no Rio de Janeiro, e seus filhos, foram contemplados com presentes de Papai Noel, sob patrocínio da Associação que congrega 1361 servidores do tradicional estabelecimento de crédito no Estado da Guanabara. Cêrca de 800 crianças tiveram um dia muito alegre, na Rua do Catete, onde fica a sede da simpática entidade recreativa. O Natal da Associação Atlética Banco de Crédito Real, no Rio de Janeiro, foi assim festivamente comemorado. Na foto, os srs. Salvador Victor Borelli e Alvaro Loureiro, respectivamente presidente e vice-presidente da agremiação.

WEEK-END, FÉRIAS

TRATAMENTO PARA RECONVALESCENTES NO MODERNO E CONFORTÁVEL

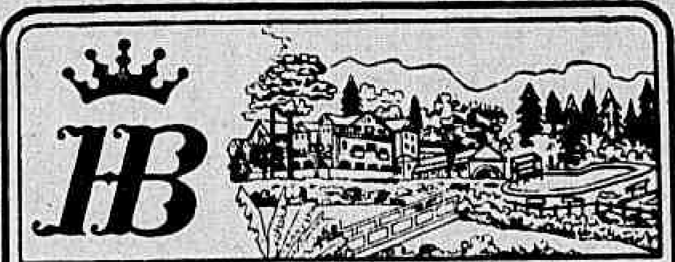

HB HOTEL BUCSKY NOVA FRIBURGO

Telefone: 1403

Situado no mais pitoresco, sossegado e saudável recanto da Suiça Brasileira. Cozinha de 1.ª, confeitaria, dietas especiais sob orientação de dona Babus. «Play-grounds» vôlei, basquete, pingue-pongue, gôlf-miniatura, parque, lago, cavalos, sala para jôgo, aquecimento elétrico e duas piscinas com água tratada.

ESTRADA RIO-FRIBURGO TODA ASFALTADA

RESERVAS:

RIO. RESTAURANTE BUCSKY

RUA DO ROSARIO N.º 133 — Onde se come bem. Tel.: 52-6288

LLOYD BRASILEIRO

Patrimônio Nacional

Escritório: Rua do Rosário n.º 1
Telefone: 31-2060
Praça e Fretes — Silo-Ja
Telefone: 31-3329
Passagens: térreo — Telefone: 31-3304

EUROPA

LOIDE EQUADOR
Vg. 150 — I
Sairá a 4 de janeiro para: Vitória — Barra de Ilhéus — Salvador — Cabedelo — Fortaleza — São Vicente — Southampton — Havre — Dunquerque — Londres — Antuérpia — Roterdam — Bremem e Hamburgo

CABO S. ROQUE
Vg. 2 — I
Sairá a 11 de janeiro para: Vitória — Cabedelo — S. Vicente — Havre — Dunquerque — Londres — Antuérpia — Amsterdam — Roterdam — Bremem e Hamburgo

LOIDE PERU
Sairá a 15 de janeiro para: Vitória — Barra de Ilhéus — Salvador — Cabedelo — S. Vicente — Casablanca — Tanger — Gibraltar — Barcelona — Marselha — Gênova — Nápoles — Trieste e Rijeka

AMERICA DO NORTE
SAIDAS DE SANTOS

LOIDE HONDURAS
Sairá hoje para: Angra dos Reis — Rio — Nictheroy — Vitória — Barra de Ilhéus — Salvador e N. Iorque

LOIDE BRASIL
Sairá a 12 de janeiro para: Rio — Vitória — Barra de Ilhéus — Salvador e Nova Iorque

AMERICA DO NORTE
SAIDAS DO RIO

CABO-FRIO
Sairá a 2 de janeiro para: Vitória e Nova Orleans

LOIDE HONDURAS
Sairá a 4 de janeiro para: Vitória — Barra de Ilhéus — Salvador e Nova Iorque

AVISO
Qualquer alteração nas datas de saída dos navios, será publicada neste local

Rádio Mayrink Veiga

APRESENTA

HOJE

20,00 horas — Carlos Galhardo
20,30 horas — "Caminhão da sorte" — Patrocínio da Indústria de Bebidas Joaquim T. de Aquino Filho(*)
21,00 horas — "Uma nova história"
21,25 horas — "Tudo pode acontecer" — Patrocínio do "Cimento Portland e Branco do Brasil"(*)
21,30 horas — "História Bossa-Nova"(*)
22,00 horas — "Noites Brasileiras"
22,30 horas — "Panorama Político"
24,00 horas — "O mundo em sua casa"

(*) Programa transmitido em rêde com a Rádio Tupi

o carioca RECLAMA

RESPOSTA

Aos moradores da Av. Mem de Sá que telefonou dizendo que estão sem água, esclarecemos que o abastecimento será normalizado em 1963, segundo o engenheiro Homero Pedrosa, novo diretor do Departamento de Águas.

DIVISÃO

Se o novo governador tomar uma lambreta e for até à Rua General Cordeiro de Farias, São Cristóvão, encontrará nada menos que um morro dividindo a via pública no meio.

RECUSA

Dona Zilá com o carro mais vazio que a cabeça de certos políticos que andam por aí, o motorista do lotação n.º de ordem 2.063, no dia 19 último, às 7 horas, recusou diversos passageiros na Av. Ernâni Cardoso, Cascadura.

MUDANÇA

Em mudança — mas essa mudança — de nomes apenas e não de estrutura! — que uma minoria nos impôs, a Rua Neves Leão, Lins, não mudou nada. Continua, como sempre, só capim e buracos.

BUEIROS

Enquanto o novo diretor do DLU discute quantos grãos de milho deve comer um cavalo, estão entupidos os bueiros da Rua Clarimundo de Melo.

SINAL

Está fazendo tanta falta como água a instalação de um sinal luminoso na esquina da Rua Barão de Itapagipe com Rua Delgado de Carvalho, onde o trânsito é dos mais intensos e complicados, como nenhum deve de ser, entre nós.

VALAS

A nova SURSAN abriu valas na Rua José Domingues, Encantado, para instalar rêde de esgotos. Não instalou a rêde mais deixou as valas.

PREFERÊNCIA

Na Rua Rosa Salão, Saúde, o manobreiro prefe encher a cara a encher as caixas dágua — embora o novo diretor do DA defenda a tese engraçadíssima de que os manobreiros da Guanabara, sem exceção, sejam querubins recém-caídos do céu.

FUROS

Na Rua Costa Lobo, Triagem, o encanamento de água está furando mais que a defesa do São Cristóvão.

O CARNAVAL DE RUA RENASCE
NAS "RUAS DE CARNAVAL"

RECLAMAÇÕES, tel.: 23-3763 (Depto de Promoção, Av. Rio Branco, 25). Ouça de segunda a sábado, às 9,05, pela "Mayrink Veiga", a transmissão das notícias publicadas nesta seção, as quais são também remetidas às autoridades competentes.

Registro

1753 — Morre, em Lisboa, Alexandre de Gusmão (2.º).
1852 — Nasce, em Salvador, Junqueira Freire.
1922 — Morre, no Rio de Janeiro, Virgílio Martins de Melo Franco.
1936 — Morre, no Rio de Janeiro, João de Lira Tavares.

ANIVERSARIOS

FAZEM ANOS HOJE:

SENHORES:

Ministro Sílvio Rangel de Castro Júnior; Agostinho de Oliveira; desembargador Emanuel de Almeida Sodré; eng. Armandino Ferreira de Carvalho; Nélson Custódio de Oliveira; Egberto de Campos Ribeiro; Luís Peixoto Gama; Sílvio Carneiro; Oscar Pessoa Ubiratão do Rêgo Barros; Ulisses Grant Keener; Hugo Viana Marques, Felisberto dos Santos Brant; Dionísio Alves Vieira; Osvaldo de Sousa; Lício de Albuquerque Soares; Teodomiro Siqueira; Aníbal Medeiros de Paiva; Alaic José da Cunha; Carlos Arêas; Silvestre Gonçalves de Amorim e Nicolau de Oliveira.

— *Heraldo Tavares* — Transcorre hoje a data natalícia do sr. Heraldo Tavares, publicitário, radialista e homem de televisão, que há vários anos milita em nosso meio. O aniversariante é fundador e diretor da "Heros Publicidade Ltda.", uma das agências que mais cresceram nestes últimos anos. O sr. Heraldo Tavares está hoje, com justiça, recebendo manifestações de seus funcionários e amigos.

Sebastião Marques Balbino, compositor filiado à U.B.C. e funcionário do Departamento Jurídico da Administração do Pôrto do Rio de Janeiro.

BODAS DE PRATA

Festejam hoje bodas de prata o coronel Ivanhoé de Oliveira e sua espôsa, Sueli Augusto da Silva Oliveira. Os filhos do casal, Mauro Ronald, Sônia e Solange, mandarão rezar missa na Igreja Bom Jesus do Calvário, à Rua Conde de Bonfim, 50, às 10 horas, em regozijo ao acontecimento.

CASAMENTOS

No dia 2 de janeiro casam-se a senhorinha Sônia Maria, filha do sr. e senhora Guilherme Romano, e o sr. Jorge Luís, filho do sr. e senhora Valdomiro R. Noronha. A cerimônia religiosa será efetuada às 19,15 horas, na Matriz de Santa Margarida Maria, na Lagoa Rodrigo de Freitas, onde os noivos receberão os cumprimentos.

ALMOÇOS

A diretoria do Olímpico Clube realizará sábado, dia 31, a partir das 13 e meia horas, na sede da Rua Pompeu Loureiro 116, Copacabana, o almôço de confraternização do quadro social.

À noite, no Ginásio Santos Sobrinho, será levado a efeito o tradicional baile de "Reveillon" do Olímpico — festa que figura em lugar de destaque nos anais da cidade.

"SHOWS"

O conjunto folclórico "Escola de Samba da Francesa", dirigido pela sra. Lucete Laribe, que já tem feito inúmeras apresentações no Rio, dentre as quais — ainda recentemente — no Texas Bar e na boate Fred's, realizará um "show" no Golden Room do Copacabana Palace, no próximo dia 31, no "Reveillon" que ali será levado a efeito.

REUNIÕES

Em cumprimento ao dispositivo estatutário, reunir-se-á ordinàriamente, no dia 6 de janeiro, sexta-feira, em primeira convocação às 20 horas e em segunda e última convocação às 20,30 horas, na sede da Rua Pompeu Loureiro 116, em Copacabana, o Conselho Deliberativo do Olímpico Clube. Da pauta dos trabalhos, constam, além da prestação de contas do trimestre findo, que deverá ser acompanhada de parecer da Comissão Fiscal, revisão da tabela de mensalidades do quadro feminino, transferência de cargos na diretoria, interêsses gerais.

"O PONTO FRACO DAS MULHERES"

(Women are weak)

(EXCLUSIVO PARA O DC)

PERSONAGENS

Agata	Jacquelina Sassard
Sabina	Alain Delon
Helena	Anita Ruf
Júlio	André Luguet
Noiva de Júlio	Pascale Petitt
Pai de Júlio	Mylene Demongeot
Pai de Helena	Noel Roquevert

Produção de Paul Graetz — Dirigida por Michel Boisrond — Realizada em Eastmancolor — Distribuição da Paramount — Baseada na novela «Meurtre d'um Serin», de Sophie Cathala.

Mas a situação assume aspectos mais graves quando o trio feminino descobre que Júlio já há muito tempo estava comprometido com uma rica herdeira estrangeira. A Júlio, certamente, não lhe desagrada a perspectiva de um polpudo dote, uma espôsa, atraente e compreensiva, e uma vida calma e sossegada... de "don juan" casado. (Continua AMANHÃ)

PARA SEU BEM-ESTAR — AR CONDICIONADO PERFEITO

HOJE — METRO PASSEIO — METRO TIJUCA — PAX — RICAMAR — HIGIENÓPOLIS — BRASÍLIA

2-4-6-8-10 Hs. (PASSEIO, DESDE 1/2 DIA)

UM GIGANTE ENTRE HOMENS NUM FILME GIGANTE!

METRO-GOLDWYN-MAYER apresenta STEVE REEVES em

O GIGANTE DE MARATONA

THE GIANT OF MARATHON

com MYLENE DEMONGEOT, DANIELA ROCCA

PROIBIDO ATÉ 10 ANOS

"RÁDIO MONTANHESA O MELHOR SOM DA ZONA DA MATA"

AVISO AOS CONSUMIDORES DE ENERGIA ELÉTRICA

PARA EXPANSÃO E MELHORAMENTOS DA RÊDE DE DISTRIBUIÇÃO DE ENERGIA ELÉTRICA E SEGURANÇA DO PESSOAL QUE REALIZA ÊSSE SERVIÇO, TORNA-SE INDISPENSÁVEL INTERROMPER O FORNECIMENTO DE ELETRICIDADE NOS SEGUINTES LOGRADOUROS:

AMANHÃ
31-12-1960 (SÁBADO)
«ZONA NORTE»
(Periodo das 12h00 às 16h00)

CATUMBI

RUAS: Brás e Barros, Eliseu Visconte, Esgragnole Dória, Gal. Galvão, Greentalgh, Itapiru, João Leite; Travessas: Falet, Particular e União.

«SUBURBIOS DA CENTRAL»
(Periodo das 12h00 às 16h00)

SAMPAIO (JACARÉ)

RUAS: Sem Nome, Silva Rêgo, Viuva Cláudia e Travessa Jacaré.

ENGENHO DE DENTRO

RUAS: Bernardo, Borja Reis, Dias da Cruz, Dionisio Fernandes, Dr. Bulhões, Eulina Ribeiro, Joaquim Serra e Venâncio Ribeiro.

(Periodo das 12h00 às 16h30m)

CASCADURA E MADUREIRA

RUAS: Aricambu, Curimatã, João Vicente, Alcina, Manoel Martins, Maria Lopes, Meengaba, Mendes de Aguiar, Padre Manso, Quaxima, São Geraldo, Av. Particular, Prof. Lineu Silva e Viaduto Negrão de Lima.

«SUBURBIOS DA LEOPOLDINA»
(Periodo das 12h00 às 17h00)

BONSUCESSO

RUAS: Adail, Barreiros, Basilio de Brito, Bias Fortes, Bonsucesso, Cardoso de Morais, 19 de Fevereiro, Dona Isabel, Feliciano de Carvalho, Francisco Hyden, João Torquato, Leonor Mascarenhas, da Proclamação, Sargento Silva Nunes, Vieira Ferreira, 24 de Fevereiro; Av. Teixeira de Castro; Praças: Bonsucesso e Lopes Ribeiro.

PENHA

RUAS: Afonso Ribeiro, Bariri, Califórnia, Carabu, Carlina, Comandante Vergueiro da Cruz, Curuá, Dois, Dr. Nunes, Filomena Nunes, Firmino Cameleira, Francisco Ramos, Leopoldina Rêgo, Lucena, Maracapu, Nair Noêmia Nunes, Sargento Aquino, Um e Caminho de Maria Angu.

SERVIÇOS DA RIO LIGHT S.A. SERVIÇOS DE ELETRICIDADE E CARRIS EM SEU BENEFÍCIO

CARTAZ

TEATROS

ARENA — 25-9912

ARENA DA ARQUITETURA — 46-1278

BOLSO — 27-3122 — "A Cegonha se Diverte" — Comédia de André Roussin com Aurimar Rocha Lauri Suarez Glória Ladamy e Maria Esmeralda. Às 21,15 horas.

CARLOS GOMES — 22-7581

COPACABANA — 57-1818 — "Eu Sou o Espetáculo" — Com José Vasconcelos Apresentação de André Vilhon e Cilo Costa. Às 21,30 hs.

DULCINA — 52-5817.

GINASTICO — 42-4521 — "Com a Pulga Atrás da Orelha" — Comédia de Georges Feydeau com Fernanda Montenegro, Italo Rossi e Sérgio Britto. Teatro dos 7. Às 21 horas.

JARDEL — 27-8712 — "Tôdas elas são Barbadas" — Comédia com Colé, Lilian Fernandes e Rui Cavalcanti. Às 20,20 e 22,20 horas.

JOÃO CAETANO — 43-4276 — "Carnaval na Ilha do Sol" — Revista de Diva Ferreira da Silva com Luz del Fuego, Wilza Carla e Costinha. Às 21 horas.

MAISON DE FRANCE — 52-8678 —

MATRIZ — 36-4805 —

MESBLA — 27-7622 — "Dois na Gangorra" — De Gibson. Com Tônia Carrero e Paulo Autran. Às 21 hs.

MUNICIPAL DE NITEROI

MUNICIPAL DO RIO DE JANEIRO 43-2105

NACIONAL DE COMEDIA — "Lição de Botânica" e "Não Consultes Médico". De Machado de Assis. Às 21 horas.

PASSARO AZUL — 40-8664

PRAÇA — 52-5706 e 31-0785 — "Um Elefante no Caos" de Millôr Fernandes. Com Maria Sampaio, Adriano Reis, Cláudio Corrêa e Castro, Camila Amado.

RECREIO — 22-8164.

RIVAL — 22-2721 — "Você Não Emplaca 61" — Produção Gomes Leal com Rosemarie Sulquer e Zezé Macedo. Às 21 horas.

SANTA ROSA DE LIMA.

SERRADOR — 42-6442.

S. JORGE — 45-9051.

TABLADO — 26-4555.

TIJUCA — 28-1039 — "A Raposa e as Uvas" — De Guilherme Figueiredo. Com Sérgio Cardoso. Às 21 horas.

UNIÃO — 57-1428.

ZAQUIA JORGE —

CINEMAS

VITORIA — "Se Meu Apartamento Falasse" (The Apartment) — Comédia americana (em tecnicolor) com Jack Lemmon e Shirley MacLaine. Às 14, 16,30, 19 e 21,30 horas. Censura, 18 anos. Apresentação da United Artists.

ART PALACIO (Copacabana) — "A Doce Vida" (La Dolce Vita) — Drama italiano com Marcelo Mastroiani e Anita Ekberg. Às 15,30 e 20,30 horas. Sábados, domingos e feriados sessões às 9,30 horas. Censura, 18 anos. Apresentação Art Films.

Alterações de programas poderão ser feitas em cartas dirigidas à nossa redação Avenida Rio Branco, 25, sobreloja.

METRO (Passeio), METRO (Tijuca), PAX, RICAMAR, HIGIENOPOLIS, BRASILIA — "O Gigante da Maratona" (The Giant of Marathon) — Aventuras (americano em cinemascópio e tecnicolor) com Steve Reeves. Às 12 (sòmente no Metro Passeio), 14, 16, 18, 20 e 22 horas. Censura, 10 anos. Apresentação da MGM.

RIVOLI, COPACABANA e TIJUCA — "Somos Homens ou.. " (Siam Uomini ou Caporali) — Comédia italiana com Totó e Paolo Stopa. Às 14, 15,40, 17,20, 19, 20,40 e 22,20 horas. Censura, 10 anos. Apresentação da Cinematográfica Franco-Brasileira.

PATHE, RIVIERA, MAUA, PARA TODOS — "Chame Madeleine para Amar" (Madeleine, tel.: 13-6211) — Drama alemão com Eva Bartok. Às 12 (sòmente no Pathé), 14, 16, 18, 20 e 22 horas. Censura, 18 anos. Apresentação França Filmes.

PLAZA, ASTORIA, OLINDA, MASCOTE, RIO BRANCO, NACIONAL, e REGENCIA — "Os Últimos dias de Pompéia" (Pompeii) — Drama italiano (em tecnicolor) com Steve Reeves. Às 14, 16, 18, 20 e 22 horas. Censura, 10 anos. Reapresentação da Condor Filmes.

OPERA e CARUSO (Copacabana) — "A Bela Adormecida" (Sleeping Beauty) — Desenho de longa metragem (em tecnicolor) produzido por Walt Disney. Às 14, 16, 18, 20 e 22 horas. Censura livre. Apresentação da Organização Rank.

BRUNI (Flamengo) — "O Grande Circo" (The Big Circus) — Atrações de famosos circos americanos (em tecnicolor) com Victor Mature e Rhonda Flemming. Às 14, 16, 18, 20 e 22 horas. Censura livre. Apresentação Allied Artists.

CINEAC TRIANON — "Cinemaníaco" — Comédia com Harold Lloyd. Às 10, 12, 14, 16, 18, 20 e 22 horas. Censura livre. Apresentação de Nilo Machado.

ALVORADA (Cinema de Arte) — "De Crápula à Herói" (Il Generale della Rovere) — Drama produzido por Roberto Rosselini com Vitório de Sica. Às 16,30, 19 e 21,30. Sábados, domingos e feriados sessão às 14 horas. Censura, 10 anos. Apresentação da Geralartes.

S. LUIS, PRESIDENTE, REX, RIAN, LEBLON, CARIOCA, SANTA ALICE, SAO PEDRO, PALACIO, ROXI e MADRID — "Os Dois Ladrões" — Comédia nacional com Oscarito, Cyl Farney, Eva Tudor e Jaime Costa. Às 14, 15,40, 17,20, 19, 20,40 e 22,20 horas. Censura livre. Apresentação da Atlântica.

PAISSANDU — "Vida Parisiense" (C'est la Vie Parisienne) — Musical francês (em tecnicolor) com Claudine Dupuis e Philippe Lemaire. Às 14, 15,40, 17,20, 19, 20,40 e 22,20 horas. Censura, 10 anos. Apresentação da Paris Filmes.

METRO (Copacabana) — "Ben-Hur" (Ben-Hur) — Épico (americano e em tecnicolor) com Charlton Heston e Jack Hawkins. Direção de William Willer. Horários especiais. Às 15 e 20,30 horas. Às quintas, sábados, domingos e feriados, sessões às 9,30 horas. Censura livre. Apresentação da MGM.

IMPÉRIO — "Carlitos em Desfile" (The Chaplin Revue) — As mais famosas comédias de Charlie Chaplin. Às 13,20, 15,30, 17,40, 19,50 e 22 horas. Censura livre. Reapresentação da United Artists.

SAO JOSE — "Metrópole do Pecado" (Nuits de Pigalle) — Musical francês com Yves Deniaud e Daniele Godet. "Strip-tease" bossa-nova. Às 14, 16, 18, 20 e 22 horas. Censura, 18 anos. Apresentação da Homs Filmes.

ART PALACIO (Tijuca) — "Clandestinas da Noite" (Marchands de Filles) — Drama francês com Agnes Laurent. Às 14, 16, 18, 20 e 22 hs. Censura, 18 anos. Reapresentação Art Films.

ART PALACIO (Meier) — "Judite e Holofernes" (Giuditta e Oloferne) — Épico italiano (em tecnicolor) com Massimo Girotti. Às 14, 16, 18, 20 e 22 horas. Censura, 10 anos. Reapresentação Art Filmes.

ODEON, AMERICA, ALASKA e MIRAMAR — "A Cinco Passos da Morte" (Sea of Sand) — Drama de guerra (inglês) com Michael Craig. Às 14, 16, 18, 20 e 22 horas. Censura, 14 anos. Apresentação da Organização Rank.

FLORIDA, AZTECA, IMPERATOR, SANTA HELENA e MELLO (Penha) — "Férias em Majorca" (Breve Amori a Palma de Majorca) — Comédia italiana (em tecnicolor) com Alberto Sordi e Belinda Lee. Às 14, 16, 18, 20 e 22 horas. Censura livre. Apresentação da Condor Filmes.

ROYAL e REGENCIA — "Europa de Noite" (Europa di Notte) — Musical italiano com atrações internacionais "Strip-tease" em tecnicolor". Às 14, 16, 18, 20 e 22 horas. Censura, 18 anos. Reapresentação Allied Artists.

COLONIAL, GUARACI, SANTA CECILIA e SANTA HELENA — "De Crápula a Herói" (Il Generale Della Revere) — Drama italiano com Vittorio De Sica. Horários diversos. Censura, 10 anos. Reapresentação da Geralartes.

IDEAL, ABOLIÇAO e IPANEMA — "Se a Mocidade Soubesse" — (The Careless Years) — Drama americano com Dean Stockwell e Natalie Trundy. Às 14, 16, 18, 20 e 22 horas. Censura, 18 anos. Apresentação da United Artists.

ESKYE (Tijuca) — "Meu Filho é Inocente" (Der Blaue Nachtfalter) — Drama alemão com Zarah Leander. Às 14, 16, 18, 20 e 22 horas. Censura livre. Reapresentação da Jeberiotti.

Transferida para a noite de 2a.-feira a corrida programada para domingo

RIO —

Atendendo à solicitação da quase totalidade dos profissionais e funcionários interessados, a Comissão de Corridas decidiu transferir para a noite de segunda-feira, dia 2, a corrida programada para a tarde de domingo, dia 1.º de janeiro.

O primeiro páreo será realizado às 20,20 horas e os demais com o intervalo de meia hora.

Amanhã, sábado, às 20 horas, a pista será franqueada para aprontos.

Pelo miolo da raia

De OSCAR VARÊDA

Hoje o "miolo" é naquela base dos sucessos e fracassos de ontem. Prato para todos os paladares.

●

Num páreo de matungos tudo pode acontecer. — Até o TITANICO largar atrasado e ganhar quase de ponta a ponta. — O "train" inicial foi tão lento que o Quintanilha forçou para a vanguarda, mesmo dando vantagem na partida.

●

A coisa foi assim até a reta e quando o P. Lima acordou no dorso de DON RAMIREZ, Inês já era falecida.

●

BON MARCHE não foi o mesmo das duas últimas vêzes, arranjando apenas um modesto terceiro para defender o "Tutu" das cenouras.

●

Dos outros o brasileiro que tiver coragem de falar que apareça...

●

XEXEU sobrava quilômetros na turma. Nunca num páreo de apenas quatro cavalos um bicho foi tão prejudicado e ainda ganhou.

●

Apesar do número reduzido de animais, foi a carreira de final mais emocionante de ontem. Basta dizer que na reta todos êles tiveram com o gosto da vitória, dominando a carreira por algum tempo. E acabaram os quatro no "photochart" para resolver a questão.

●

J. O. Silva Filho andou meio encabulado no dorso da grande favorita. A grande revelação paulista não pode ser julgada por esta corrida. Merece novas oportunidades.

●

Se fôsse só por esta do XEXEU não era revelação coisa nenhuma... Mas vamos aguardar as outras.

●

VOVÓ JOANA não deu susto aos netinhos. Largou e ficou por perto com o Adalton apenas esperando a reta para servir o chocolate.

Nos 400, Santos sacudiu a Vovó e trouxe para o miolo da raia. Ela passou de viagem e chegou desfolhando a margarida.

●

BAGLESS fêz o seu papel até a reta correndo na ponta, enquanto DENSIDADE chegou aonde devia. As outras fizeram número.

●

Veio então MACON para estragar mais uma vez a festa do TROXEBA. Os dois fizeram um páreo à parte na reta final, valendo nos últimos instantes a tocada mais segura do Manoel Henrique.

●

Dos outros ISKANDER, merecendo ser lembrado na próxima com a máxima simpatia, terminou em bom terceirinho.

●

Veio então PATSY e mesmo na leve tem um bruto "show" na melhor carreira de ontem.

●

Largou, ficou longe entrando na variante com tôda pinta de fecha raia. Mas estava enganando os convidados. Quando Becão fêz correr nos últimos 300, ela fuzilou pelo miolo da raia e disparou para o espêlho.

●

DELFICA, confirmando suas ótimas exibições dêste fim de temporada, brigou com FLORABELA e mostrou raça ficando com a dupla.

●

MY DOLL veio bem até a reta e sumiu, enquanto ZARMI, que trazia uma vitória de galope no restrospecto, foi último sim senhor e às quedas... Que houve?

●

ARARA brigou nas cintas com o segurador. Brigou com o jóquei. Brigou com TIGER e acabou ganhando no "photochart". O ARARA estava um leão!

●

Ótimo o segundo de TIGER enquanto PIANO, mais afinado das manqueiras, terminava em terceiro agarrado com êles.

●

Dos outros KOROVIN continua dando aquela impressão boa do início da reta e sumindo depois. Falo ainda em GUARIXÓ que corria perdido no fundo do baú e no final era o que mais corria. Êste bicho anda prometendo para breve.

●

FAGOT disparou na ponta com o Bequinho tapeando na grande curva. para na reta voltar a fugir. Somente nos últimos pulos, DIABO LOURO foi engolir o bife.

●

Muita gente não gostou do "chega prá lá" que o vencedor deu no NICE BOY em plena reta. Prá mim, não era necessário, pois pela ação o pilotado do Baffica não perderia para o adversário que trazia já dominado, quando aconteceu o desvio de linha.

●

...E a coisa terminava com uma direção primorosa de José Portilho no DOSSIER. Zé apareceu com a flautinha mineira afinada para mostrar que precisa ser mais lembrado. Jóquei bom assim, não pode andar montando tão pouco.

●

TIO PAULO correu uma barbaridade e acabou em ótimo segundo, enquanto XEREM enganava até a reta, para no final ficar apenas com um regular terceirinho. — E é só...

Na galeria do colírio de hoje a morena Maria Helena Da San. — Vai como homenagem ao Zé Portilho pela direção maravilhosa de DOSSIER... E estamos conversados

Lohengrin reaparece bem: é sério rival

RIO —

O "petiço" Lohengrin vai reaparecer em boas condições de treinamento no "Grande Prêmio República do Chile", na distância de 1.600 metros e com a dotação de Cr$ 300 mil, prova que marca o encerramento da temporada hípica de 1960.

Para o derradeiro compromisso dêste ano, o filho de Loretta produziu um bom trabalho de 103" para a distância do páreo, com muitas "sobras", deixando a impressão de que cumprirá uma "performance" destacada.

RECORDE "TINTANDO"

Caso a pista de grama se apresente leve na reunião de amanhã, é muito favorável que o recorde da milha seja igualado ou baixado, dada a forma com que se apresentará a maioria dos participantes. Hypério — que certa feita "meteu" 94"4/5, vencendo com autoridade — por exemplo, trabalhou 99"3/5 na areia leve. Como se trata de um cavalo confirmador é possível, que êste filho de Amphis pêrca sòmente para tempo recorde. Lohengrin é outro que costuma "meter" tempo em carreira. Certa feita bateu o recorde mundial dos 2.400 metros na pista de grama, o leva crer que — sendo um "milheiro" por excelência — também só venha perder para tempo menor que o de Garça: 94"3/5, o atual recorde dos 1.600 metros.

PALESTA NA S.B. DE HIGIENE

RIO —

O sanitarista Manuel José Ferreira atendendo ao convite formulado pela Sociedade Brasileira de Higiene, pronunciará na próxima têrça-feira, dia 3 de janeiro, uma palestra sôbre o tema "Panorama de Saúde Pública no Brasil".

A palestra será efetuada às 20,30 horas e terá lugar na sede daquela Sociedade, na Rua Alvaro Alvim, 21, 10º andar, na Cinelândia.

VITAPHOSPHAN
Com Vitaminas B1, B4, B6 P.P., cálcio e fósforo.
TONICO DOS MUSCULOS
TONICO DO CEREBRO
TONICO DOS NERVOS
TONICO DO CORAÇÃO
Pedidos: Caixa Postal, 4 — Tijuca Rio — Telefone: 48-3087

CUPIM
Baratas, Ratos, Pulgas etc. — Orçamento grátis — Garantia de 6 a 12 meses. Cupim 8 anos — RUGANI & CIA. LTDA. — Rua São José n.º 90, sala 1 205 — Rio — Telefones: 22-0873 e 22-3289 — Niterói: Tel.: 2-7832.

Montarias oficiais para amanhã e 2a.-feira: Gávea

CORRIDA DE AMANHÃ

RIO —

1º Páreo — Às 14 horas — 1.200 metros
Cr$ 120.000,00

		Ks
1—1	Flamejante, A. G. Silva	56
2—2	Furor, A. Cardoso	56
3	Curioso, Silv. Ferreira	56
3—4	Andori, J. Marinho	56
5	Latim, Jos. Baffica	56
4—6	Zíngaro, J. Baffica	56
7	Ready, A. Santos	56

●

2º Páreo — Às 14,30 — 1 600 metros
Cr$ 100 000,00

		Ks
1—1	Kaleça, P. Labre	57
2—2	Zuca, A. Olivares	57
3—3	Gay Love, P. Lima	57
4—4	Brisamar, Excluída	57

●

3º Páreo — Às 15 horas — 1 600 metros
Cr$ 80 000,00

		Ks
1—1	Domani, J. G. Silva	54
2	Agartha, C. A. Sousa	54
2—3	Liamba, A. Ricardo	58
4	T. Daughter, A. Santos	58
3—5	Orimã, O. Bastos	54
6	Octavia, P. Lima	54
4—7	Vespertina, A. Nahid	58
8	Xerê, F. Conceição	58
9	Miralua, A. Olivares	54

●

4º Páreo — Às 15,30 — 1.600 metros
Cr$ 100 000,00

		Ks
1—1	Licior, Excluído	57
*	Marajan, J. Santos	57
2—2	Zunido, Não correrá	57
3	Tokio, A. Santos	57
3—4	Inguá, P. Fontoura	57
5	Zito, C. R. Carvalho	57
4—6	Labor, F. Maia	57
7	Don Metralha, A. Leite	57
8	Bob's, D. Azeredo	57

●

5º Páreo — Às 16 horas — 1 600 metros
Cr$ 300.000,00 — Grande Prêmio República do Chile (Clássico) (Encerramento)

		Ks
1—1	Lohengrin, F. Irigoyen	60
2	Zum Zum Zum, I. Sousa	60
2—3	Sisamo, P. Vaz	60
4	Quick Chance, A. Santos	54
3—5	Hyperio, M. Silva	59
6	Amim, J. Ramos	54
4—7	Fuji-Yama, J. Marchant	54
8	Aragon, Não correrá	54
9	Latim, Não correrá	54

●

6º Páreo — Às 16,30 — 1.200 metros
Cr$ 120 000,00 (Betting)

		Ks
1—1	Mangá, J. G. Silva	56
2	Tika, M. Teixeira	56
3	Grilla, H. Cunha	56
2—4	Fagulha, A. Santos	56
5	Quediva, M. Silva	56
6	Muki, L. Vaz	56
3—7	Graciette, L. E. Castro	56
8	Pinkie, J. Portilho	56
9	Cartagena, A. Ricardo	56
4-10	Quizanga, J. Tinoco	56
11	Lady K, J. Ramos	56
12	Yavá C. R. Carvalho	56
*	Horacina, A. G. Silva	56

●

7º Páreo — Às 17,05 — 2.000 metros
Cr$ 120 000,00 (Betting) (Handicap especial)

		Ks
1—1	Tender M. Silva	59
*	Peregrina, A. Bolino	56
2	Parietal, J. Tinoco	51
2—3	Antartico, F. Irigoyen	55
*	Cursor, A. Ricardo	50
4	Zulu, J. Silva	50
3—5	Narcissus, Não correrá	58
*	Kill, H. Cunha	50
6	Hurlingham, A. Santos	50
4—7	Voluntarioso, L. Santos	50
8	Açoriano, A. Barroso	50
9	Hisna, J. Baffica	55
*	Ottoman, A. Reis	50

●

8º Páreo — Às 17,40 — 1.600 metros
Cr$ 80.000,00 (Betting)

		Ks
1—1	Don Secundo, F. Maia	60
2	Devoto, A. Bolino	54
3	Zé Carlos, D. P. Silva	54
2—4	Cuauhtemoc, F. Irigoyen	60
5	Xanto, A. Olivares	60
6	Duraznito, J. Silva	56
3—7	Ranieri, D. Moreno	56
*	Olimpo, J. Portilho	58
8	Uramuru, M. Silva	58
4—9	Savage, P. Lima	54
10	Bufalo Bill, J. Corrêa	56
11	Xilo, Não correrá	58
12	Kaichek, Não correrá	56

CORRIDA DE 2.ª FEIRA

RIO —

O programa da reunião do domingo próximo, na Gávea, está assim constituído:

1º Páreo — Às 14,20 — 1.300 metros
Cr$ 140.000,00

		Ks
1—1	Nova Serra, A. Bolino	56
2—2	Goodness, J. G. Silva	56
3—3	Albena, D. Moreno	56
4—4	Negélia, J. Baffica	56
5	Boleyn, J. Martins	56

●

2º Páreo — Às 14,45 — 1 000 metros
Cr$ 120 000,00

		Ks
1—1	La Violetera, F. Maia	57
2	Gigi, P. Lima	57
2—3	Perdita, J. G. Silva	57
4	Medinilla, A. Ricardo	53
3—5	Lakbi, A. Bolino	57
6	Ilca, D. P. Silva	57
4—7	Qualquer, G. Almeida	57
8	Pristina, J. Corrêa	57

●

3º Páreo — Às 15,10 — 1 600 metros
Cr$ 80 000,00

		Ks
1—1	Pernot, J. G. Silva	58
2—2	Fagot, M. Silva	50
3—3	Janjak, A. Santos	50
4—4	Ciume, J. Corrêa	50
5	Bon Soir, P. Lima	50

●

4º Páreo — Às 15,40 — 1.300 metros
Cr$ 120.000,00

		Ks
1—1	Epsom, A. Bolino	57
2—2	Moonseed, J. Portilho	57
3—3	Vietnan, M. Silva	57
4	Muscari, Não correrá	57
4—5	Zazo, A. Santos	57
*	Zimbo, A. Barroso	57

●

5º Páreo — Às 16,10 — 1.300 metros
Cr$ 80.000,00

		Ks
1—1	Troxeba, A. M. Caminha	58
2	Vesper, A. Santos	54
2—3	Jangali, G. Almeida	52
4	Greiúna, J. M. Santos	54
3—5	Amour, M. Silva	60
6	Vig, M. Teixeira	54
4—7	Rose Reine, J. G. Silva	58
8	Macon, M. Henrique	58

●

6º Páreo — Às 16,40 — 1.300 metros
Cr$ 100.000,00 (Betting)

		Ks
1—1	Rifih, M. Silva	56
2	Densidade, S. Henrique	54
3	Joaneira, Não correrá	54
2—4	Cygnus, P. Lima	56
5	Balcânica, I. Oliveira	54
6	Caster, Não correrá	56
3—7	Jetblack, J. M. Santos	56
8	Jealous, A. Ramos	56
9	Recanta, J. G. Silva	54
10	Chispenda, A. Barroso	48
4-11	Valente, J. Martins	56
12	Bruma, F. Conceição	54
13	Match, J. Carlindo	56
*	Elsener, F. G. Silva	56

●

7º Páreo — Às 17,15 — 1.600 metros
Cr$ 140.000,00 (Betting)

		Ks
1—1	Baby Moon, J. G. Silva	56
*	Bellatrix, J. Baffica	56
2—2	Scandia, M. Silva	56
3	Meridiana, A. Barroso	56
4	Opolair, J. Carlindo	56
3—5	Dauphine Gastal, J. Tinoco	56
6	Anona, J. Corrêa	56
7	Eva Choice, A. Santos	56
4—8	Guerilla, A. Ricardo	56
9	Lady Champagne, J. Silva	56
10	Flota, D. P. Silva	56

●

8º Páreo — Às 17,50 — 1.600 metros
Cr$ 120.000,00 (Betting)

		Ks
1—1	Quebrafogo, P. Lima	52
2	Expresso, A. Bolino	52
2—3	Zéo, C. R. Carvalho	52
*	Volteio, J. Portilho	52
3—4	Zás, J. Silva	56
5	Curriculum, J. Tinoco	52
4—6	Gran Consul, A. Santos	52
*	Czar, J. Baffica	52

"FUZILOU" NO FINAL

PATSY passou de viagem nos últimos metros ganhando com muita autoridade como bem mostra o primeiro flagrante. No outro a pupila de Levi Ferreira após seu feito retorna à pesagem

OUTRAS CHEGADAS

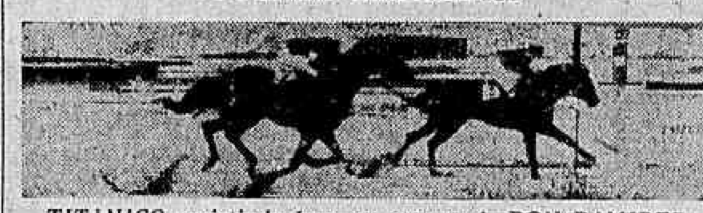

TITANICO resistindo bem ao ataque de DON RAMIREZ

XEXEU ganhou penando de PONCHO NEGRO, FAROUCHE e NILOPOLIS embolados

VOVO JOANA fàcilmente com DENSIDADE na dupla

MACON dominando TROXEBA. ISKANDER completou

ARARA derrota TIGER no "photochart". PIANO em bom terceiro

DIABO LOURO em duro final derrota FAGOT NICE BOY completando

DOSSIER resistindo ao ataque de TIO PAULO. XEREM e ORTON a seguir

Patsy ganhou bem o melhor páreo: ontem

RIO —

Correndo no fundo do pelotão para atropelar forte na reta final, a égua Patsy venceu a melhor carreira de ontem na grama.

Delfica com boa exibição formou a dupla, deixando a favorita Florabela na terceira colocação.

RESULTADOS

Eis os resultados das oito provas da tarde de ontem no Hipódromo da Gávea:

1º Páreo — 1.400 metros — Pista: A.L. — Prêmios: Cr$ 60.000,00.

1º Titânico, J. Quintanilha (ap.)	56	43.995	38,00	12	44.874	18,00
2º Don Ramirez, P. Lima(ap.)	57	81.942	20,00	13	16.520	49,00
3º Bon Marché, J. M. Santos (ap.)	52	68.927	24,00	14	9.205	88,00
4º Balcânica, J. Vieira (ap.)	50	3.826	437,00	23	21.508	37,00
6º Ugo, F. Conceição (ap.)	50	4.338	385,00	33	890	912,00
				34	5.673	143,00
		226.125		44	900	902,00
					109.740	

Diferenças: 1 corpo e 3 corpos — Tempo: 91"2/5 — Vencedor: (3) 38,00 — Dupla: (23) 37,00 — Placês: (3) 20,00 e (2) 14,00. — Movimento do páreo: Cr$ 4.027.750,00.

●

2º Páreo — 1.300 metros — Pista: A.L. — Prêmio: Cr$ 100.000,00.

1º Xexéu, J. O. Silva Fº	57	162.605	11,00	12	49.534	21,00
2º Poncho Negro, P. Labre	57	24.118	78,00	13	36.778	29,00
3º Nilópolis, A. Reis	57	42.657	44,00	14	42.337	25,00
4º Farouche, D. P. Silva	57	26.912	70,00	23	6.034	180,00
				24	6.774	160,00
		256.292		34	5.507	197,00
					146.964	

Não correram: Jonformal e Mocassin.

Diferenças: Cabeça e 1/2 cabeça — Tempo: 97"4/5 — Vencedor: (1) 11,00 — Dupla: (13) 29,00 — Placês: (1) 11,00 e (3) 15,00. — Movimento do páreo: Cr$ 4.699.330,00.

●

3º Páreo — 1.300 metros Pista: A.L. — Prêmio: Cr$ 80.000,00.

1º Vovó Joana, A. Santos	50	99.750	21,00	12	33.127	29,00
2º Densidade, S. Henrique	56	80.620	27,00	13	18.442	52,00
3º Engless, A. Silva	50	65.379	33,00	14	32.950	29,00
4º Odália, S. Pereira	56	25.508	86,00	23	7.084	137,50
5º Laika, C. A. Sousa (ap.)	46	16.715	131,00	24	25.422	38,00
6º Tônica, C. R. Carvalho (ap.)	55	8.494	258,00	33	1.179	824,00
				34	8.139	119,00
		296.466		44	5.068	191,00
					131.411	

Diferenças: Varios corpos e 2 corpos — Tempo: 85" — Vencedor: (1) 21,00 — Dupla: (12) 29,00 — Placês: (1) 12,00 e (2) 14,00. — Movimento do páreo: Cr$ 5.057.010,00.

●

4º Páreo — 1.300 metros — Pista: A.L. — Prêmio: Cr$ 60.000,00.

1º Macon, M. Henrique	56	53.838	47,00	12	47.333	24,00
2º Troxeba, J. O. Silva Fº	56	192.840	13,00	13	45.165	25,00
3º Iskander, P. Lima (ap.)	47	23.914	106,00	14	25.887	44,00
4º Fiametta, C. R. Carvalho (ap.)	53	43.792	58,00	23	11.304	102,00
5º Bailarina, J. G. Silva	58	20.535	124,00	24	8.265	140,00
6º Jack Fruit, S. Henrique	52	9.942	256,00	33	2.648	438,00
				34	13.268	87,00
		344.861		44	2.795	415,00
					156.760	

Não correram: Betty, Greiúna e Vovó Benedita.

Diferenças: 3/4 de corpo e 2 corpos — Tempo: 82"3/5 — Vencedor: (3) 47,00 — Dupla: (12) 24,00 — Placês: (3) 15,00 e (1) 11,00. — Movimento do páreo: Cr$ 5.843.770,00.

●

5º Páreo — 1.300 metros — Pista: A.L. — Prêmio: Cr$ 100.000,00. (Prova Especial).

1º Patsy, J. Silva	58	33.586	64,00	12	29.895	38,00
2º Delfica, F. Maia (ap.(	53	54.824	39,00	13	25.970	43,00
3º Florabela, I. Sousa	53	98.179	22,00	14	36.180	31,00
4º My Doll, A. Olivares (ap.)	54	56.568	38,00	23	16.829	67,00
5º Zarmi, P. Lima (ap.)	56	49.764	43,00	24	17.236	66,00
				34	17.057	66,00
		292.921		44	10.756	105,00
					153.923	

Não correu Umbaúba.

Diferenças: 2 corpos e 3/4 de corpo — Tempo: 81"3/5 — Vencedor: (5) 64,00 — Dupla: (44) 105,00 — Placês: (5) 44,00 e (6) 27,00. — Movimento do páreo: Cr$ 5.193.020,00.

●

6º Páreo — 1.600 metros — Pista: A.L. — Prêmio: Cr$ 60.000,00.

1º Arara, L. Santos	56	76.975	28,00	11	9.769	122,00
2º Tiger, J. Tinoco	50	64.436	33,00	12	31.083	38,00
3º Piano, C. Morgado	58	26.857	80,00	13	41.860	28,00
4º Guarixó, M. Henrique	54	19.433	111,00	14	10.717	111,00
5º Korovin, J. G. Silva	56	60.453	35,00	22	2.131	561,00
6º Ruston, E. Paula	54	29.864	72,00	23	34.706	34,00
7º Califfo, P. Lima (ap.)	53	6.811	317,00	24	5.664	21,00
8º Gândulo, Jos. Baffica	56	7.674	282,00	33	17.523	68,00
9º Bandolim, A. Ramos (ap.)	50	7 674	282,00	34	7.365	162,00
				44	794	1.507,00
		302.403			161.702	

Não correu Nook.

Diferenças: 1/2 cabeça e 2 corpos — Tempo: 103" — Vencedor: (1) 28,00 — Dupla: (12) 38,00 — Placês: (1) 14,00, (3) 15,00 e (2) 20,00. — Movimento do páreo: Cr$ 5.417.240,00.

●

7º Páreo — 1.900 metros — Pista: A.L. — Prêmio: Cr$ 72.000,00.

1º Diabo Louro, J. Baffica	54	95.457	25,00	11	8.254	143,00
2º Fagot, M. Silva	54	95.457	25,00	12	55.436	21,00
3º Nice Boy, A. Santos	54	109.033	22,00	13	19.637	60,00
4º Bicão, A. Bolino	52	45.166	54,00	14	20.234	58,00
5º Ciúme, J. Corrêa (ap.)	51	29.991	82,00	22	11.411	104,00
6º Vaivém, J. Ramos	50	21.704	114,00	23	17.247	68,00
7º Baccarat, P. Fontoura (ap.)	51	4.424	559,00	24	16.621	71,00
8º Bon Soir, P. Lima (ap.)	53	10.495	235,00	33	1.814	654,00
9º Carpentier, C. A. Sousa (ap.)	46	18.242	135,00	34	6.491	182,00
				44	3.332	356,00
		334.512			160 477	

Não correu Delfica.

Diferenças: Cabeça e 3/4 de corpo — Tempo: 141"4/5 — Vencedor: (3) 25,00 — Dupla: (22) 104,00 — Placês: (3) 14,00 e (1) 12,00. — Movimento do páreo: Cr$ 6.011.680,00.

●

8º Páreo — 1.300 metros — Pista: G.L. — Prêmio: Cr$ 80.000,00.

1º Dossier, J. Portilho	56	63.961	41,00	11	13.768	85,00
2º Tio Paulo, A Barroso (ap.)	55	29.537	90,00	12	32.232	36,00
3º Xerém, J. Corrêa (ap.)	51	99.765	26,00	13	31.465	37,00
4º Orton, J. G. Silva	58	83.679	31,00	14	19.543	59,00
5º Sarapião, P. Labre	56	10.905	243,00	23	22.711	51,00
6º Obediente, F. Maia (ap.)	51	31.702	83,00	24	12.185	96,00
7º Bilac, P. Lima (ap.)	55	32.253	82,00	33	8.143	144,00
8º Ranchipur, J. Santos (ap.)	50	7.643	384,00	34	13.171	89,00
				44	5.485	214,00
		359.445			158 804	

Não correram: Destemido e Olimpo.

Diferenças: 1/2 corpo e 2½ corpos — Tempo: 78"4/5 — Vencedor: (5) 41,00 — Dupla: (33) 144,00 — Placês: (5) 16,00, (6) 22,00 e (1) 13,00. — Movimento do páreo: Cr$ 6.099.190,00.

Movimento de apostas	Cr$	42.348 920,00
Concursos	"	1.278.875,00
Total	"	43.627.795,00

Sisamo agradou no exercício para o clássico: 1000 em 62"

RIO —

Preparando-se para seu compromisso clássico de amanhã, o cavalo Sisamo deixou impressão favorável no derradeiro apronto.

Desceu o quilômetro em 62" cravados com ótima ação.

OUTRAS MARCAS

Eis os demais aprontos de ontem realizados em pista de areia leve.

1.º PÁREO:
FUROR, A. Cardoso, 600 em 39".
ANDORI, J. Marinho, 600 em 38".
LATIM, José Baffica, 800 em 53" 2/5.
ZINGARO, J. Baffica, 700 em 46".

2.º PÁREO:
KALEÇA, P. Labre, 600 em 42".
ZUCA, A. Olivares, 600 em 41".

3.º PÁREO:
DOMANI, J. G. Silva, 800 em 51" 2/5.
AGARTHA, C. A. Sousa, 800 em 54" 3/5.
TYPHOON'S DAUGHTER, A. Santos, 600 em 39".
MIRALUA, A. Olivares, 800 em 52" 2/5.

4.º PÁREO:
MARAJAN, J. Santos, 800 em 50".
INGUÁ, P. Fontoura, 600 em 39" 3/5.
ZITO, C. R. Carvalho, 800 em 53" 2/5.

5.º PÁREO:
LOHENGRIN, F. Irigoyen, 800 em 50".
ZUM ZUM ZUM, I. Sousa, 700 em 43"1/5.
SISAMO, C. Morgado, 1.000 em 62".
HYPERIO, M. Silva, 700 em 44" 2/5.
FUJI-YAMA, J. Marchant, 800 em 48"3/5.

6.º PÁREO:
MANGÁ, J. G. Silva, 600 em 38".
TIKA, M. Teixeira, 360 em 22".
GRILLA, H. Cunha, 360 em 23".
FAGULHA, A. Santos, 600 em 39" 2/5.
QUEDIVA, M. Silva, 600 em 40" 3/5.
QUIZANGA, J. Tinoco, 360 em 22" 1/5.
YAYÁ, C. R. Carvalho, 360 em 22" 2/5.

7.º PÁREO:
TENDER, M. Silva, 800 em 52".
PEREGRINA, A. Bolino, 800 em 52"2/5.
ANTÁRTICO, F. Irigoyen, 800 em 52"1/5.
CURSOR, A. Ricardo, 700 em 43".
KILL, H. Cunha, 700 em 45"1/5.
HURLINGHAM, A. Santos, 800 em 49".
OTTOMAN, A. Reis, 800 em 49" 2/5.

8.º PÁREO:
DON SECUNDO, F. Maia, 800 em 50".
GUAUHTEMOC, F. Irigoyen, 800 em 52"3/5.
XANTO, A. Olivares, 800 em 45".
RANIERI, D. Moreno, 700 em 44".
OLIMPO, J. Portilho, 700 em 44".
SAVAGE, P. Lima, 600 em 37".

DR. AGOSTINHO DA CUNHA
SIFILIS — CANCER — ECZEMAS — VERRUGAS — ESPINHAS — FURUNCULOS — QUEDA DO CABELO — PELOS NO ROSTO — VARIZES — ETC
Rua da Assembléia, 73 — Telefone: 42-1155 — Residência: 45-1318 das 18 às 19 horas

RAIOS-X Dr. Victor Côrtes
Exames radiológicos em residências
TOMOGRAFIAS
Diàriamente das 8 às 11 e das 14 às 17 horas
RUA ARAÚJO PÔRTO ALEGRE, 70
9.º andar — Tel.: 22-5930

CONCURSOS E BETTING

RIO —

Eis os resultados dos concursos e betting de ontem no Hipódromo da Gávea.

CONCURSO DE 6 PONTOS: 327 vencedores, com	Cr$ 376,00
CONCURSO DE 7 PONTOS: 18 vencedores, com	Cr$ 7.181,00
BETTING ITAMARATI DUPLO: 71 vencedores, com	Cr$ 6.295,00

ATÉ MAIO FLU NÃO PRETENDE NEGOCIAR MAURINHO: DILSON

O técnico e as castanhas

RIO —

Foi comendo castanhas que descobri porque o bom-senso habita de preferência os gordos: gordo pensa muito. Estava por volta da trigésima castanha, desnudando-as meticulosamente para oferecê-las ilesas à minha gula. Sòzinho, silêncio em volta, brisa macia, sombra fresca — numa situação assim o jeito é pensar. Esclareço que meu comportamento era excepcional; sou um magro neurastênico e impaciente, só mesmo a amenidade desta semana que separa o Natal do Ano Novo poderia levar-me a um requinte como êste, de descascar minhas próprias castanhas.

Os gordos, entretanto, fazem-no por hábito. Seu próprio pêso os obriga a uma certa lentidão; no geral, comem demais e têm um vago sentimento de vergonha disso. Preferem, pois, a solidão, para comer. E vemos que os gordos passam grande parte dos dias entregues ao próprio estômago e sem companhia para se distraírem. A princípio, concentram tôda a atenção no prazer supremo do paladar, mas logo se habituam ao gôsto; resta-lhes, então, pensar — e é o que fazem.

Considero a refeição dos gordos ìntimamente ligada ao futuro do selecionado brasileiro. Bom-senso, eis a qualidade máxima que devemos exigir do técnico convocado para substituir Feola. Bom-senso para escolher os melhores jogadores sem olhar as camisas que vestem; bom-senso para resistir às pressões dos interêsses de clubes sem provocar crises; bom-senso para receber eventuais maus resultados sem dêles culpar os jogadores; bom-senso para fazer-se amigo dos jogadores, respeitado sem ser temido; bom-senso para reconhecer sua posição menor no "scratch" e para ter sempre em mente que não lhe incumbe ensinar futebol aos craques, mas apenas dispô-los em campo de modo ordenado porém flexível; bom-senso para ser humilde e reconhecer suas próprias limitações; bom-senso, enfim, para não atrapalhar.

Bom-senso é produto da meditação, e eis porque devemos todos esperar que se mantenha a sadia orientação de entregar o selecionado a um técnico gordo. Precisamos de um homem calmo, sem irritações, sem empáfia, sem muito cartaz, sem representar uma "ideologia" futebolística, sem prevenções contra jogadores nem uma visão exagerada e vesga de outros; e que seja simples, discreto, bom, compreensivo, razoàvelmente inteligente, o bastante para evitar as asneiras dos cartolas dando-lhes a impressão de que fêz o que êles desejavam.

A escôlha de Feola para a seleção — embora não fôsse êste o intuito dos que o escolheram — significou para o futebol brasileiro a libertação de uma carga que o oprimia por todos os tempos: o técnico sabichão. As virtudes de Feola, êle as tem principalmente porque é gordo.

Pode ser prosáico, mas a verdade é que somos campeões do mundo porque o nosso técnico era gordo, e só com outro gordo poderemos pretender o bicampeonato.

EVANDRO

'S. Silvestre' empolga o público de S. Paulo

SÃO PAULO —

Está se constituindo no mais importante fato esportivo dêste fim de ano, sem dúvida nenhuma, a sensacional corrida pedestre de São Silvestre, que todos os anos é promovida pelos nossos confrades de "A Gazeta Esportiva" e que é o fêcho de ouro do esporte base, todos os anos.

Desta feita, segundo os observadores da capital paulista, a prova poderá ultrapassar a tôdas as expectativas mais lisonjeiras, pois, além da participação dos maiores ases da rústica mundial, ainda nos resta o espetáculo soberbo da participação de atletas de todo o país, representando os Estados, na maior prova pedestre do mundo.

OS INTERNACIONAIS

Já se encontram nesta capital os seguintes corredores internacionais: Alemanha — H. Grodotzki; Argentina — Osvaldo Suarez; Bélgica — Eugene Allonsus; Bolívia — Adolfo Peredo; Canadá — Douglas Kyle; Colômbia — German Lozano; França — Jean Vaillant; Estados Unidos — John Gutknecht; Grécia — Georges Papavassiliou; Inglaterra — Gordon Pirie; Irlanda — Tom O'Riordan; Itália — Luigi Conti; Portugal — Manuel de Oliveira; Nova Zelândia — M. Halberg; Suécia — Lage Tedeny; Uruguai — Gunnar Tjornebo e Hugo Dominguez.

DUELOS EMPOLGANTES

A corrida de São Silvestre depois de amanhã à noite, será a XXXVI, prevendo-se duelos sensacionais, principalmente entre Godotzki, da Alemanha, e Halberg, da Nova Zelândia, considerados entre os melhores corredores, ambos colocados em segundo e primeiro lugares, respectivamente, nos 5.000 metros de Roma, nas Olimpíadas. Outros corredores como O'Riordan, Gunnar Tjornebo e o português Manuel de Oliveira, hoje chegado a esta capital. (SP-DC).

NOVOS HORÁRIOS DE JOGOS PAULISTAS

SÃO PAULO —

O Conselho Regional de Desportos vem de fixar novos horários para os jogos oficiais da Federação Paulista, a partir de hoje e até o dia 15 de março do ano vindouro. Quando as partidas forem pela manhã, serão iniciadas às 10 horas e no período da tarde, às 16,30 horas. O horário noturno não sofreu alteração permanecendo 21,15 horas (SP-DC)

CASO ALMIR SUPERADO

Noticiamos ontem, que o jogador Almir fôra envolvido em um incidente com os jogadores Luizinho, Cabeção e Roberto, pois teria declarado que os três formavam uma "igrejinha", no Parque São Jorge. Houve ontem, acareações entre os jogadores, porém, tudo ficou em paz, já que Almir declarou que não atacara os seus companheiros. A diretoria, intervindo no assunto, deu o mesmo por encerrado e amanhã oferecerá um jantar a todos os seus profissionais, ocasião em que os quatro implicados farão "as pazes". (SP-DC)

CONFIANÇA

Dequinha (foto) tem confiança que em breve será novamente titular no Flamengo

Dequinha voltou a treinar

RIO —

O centromédio Dequinha recebeu alta do departamento e já retornou aos treinos coletivos no estádio da Gávea. O jogador está entusiasmado e espera dentro de pouco tempo voltar à sua antiga forma para novamente brilhar, no futebol carioca.

No rápido contato que a reportagem teve com Dequinha ontem, no estádio da Gávea, êste reafirmou os seus propósitos de tornar ao quadro titular bastando para isso adquirir a confiança na perna que fraturou. "Ainda sinto as conseqüências do longo tempo que levei inativo. Isto é que está retardando o meu reaparecimento" — disse.

FÉ EM SOLICH

Dequinha conta para o seu reaparecimento ao time com a fé que tem em Fleitas Solich e também pela disposição que está imbuido. Disse êle se a sua recuperação for rápida, como espera, acredita seja lançado logo no time, porque o treinador sempre teve confiança nêle.

"Quando foi anunciada a volta de Solich ao Flamengo, disse comigo mesmo que caso voltasse a ter condições para jogar futebol, com êle a minha chance estaria dobrada. E agora mais do que nunca confio nesta possibilidade."

RADAMÉS

Sôbre o trabalho que está sendo feito na vice-presidência de futebol do Flamengo pelo sr. Radamés Latari, Dequinha assim se expressou: "E' um ótimo trabalho.

O ponto básico nesta função — continuou — é a forma gentil e camarada como o dirigente lida com os jogadores. E êste é um ponto muito forte para concretizar o trabalho do sr. Latari. No período de renovação do meu contrato, tive oportunidade de ver a correção como tratou o meu caso. Enquanto circulavam os mais variados comentários, êle pôs uma pedra, afirmando que o Flamengo assinava em branco o meu contrato. E assim êle tratou todos os meus companheiros".

Não apita mais em São Paulo

S. PAULO —

Conforme noticiamos, o Tribunal de Justiça Desportiva da Federação Paulista, suspendeu em sua última reunião ordinária, o juiz Oltem Ayres de Abreu, que dirigiu o encontro do campeonato da cidade, entre Corintians e Santos, registrando-se, na oportunidade, lamentáveis acontecimentos.

A suspensão de Oltem foi de 50 dias e o apitador, inconformado com a decisão, enviou um pedido de demissão irrevogável do quadro de árbitros da mentora bandeirante, manifestando sua decepção "pelos acontecimentos do futebol paulista". Ao que tudo indica, Oltem Ayres de Abreu vai aceitar mesmo, sua transferência para o futebol carioca. (SP-DC).

ROZA JÁ É PALMEIRENSE

SÃO PAULO —

Confirma-se a contratação pelo Palmeiras, do goleiro Rozá, da Ferroviária, de Araraquara, que, inclusive deverá se apresentar hoje, no Parque Antártica, em companhia do técnico José Agnelli, da agremiação araraquense. Rozá foi cedido por uma boa compensação financeira, além de dois craques palmeirenses que serão emprestados. (SP-DC)

INTERESSA SEMPRE

Maurinho interessa ao Fluminense até maio e depois de maio. Por enquanto é inegociável

Tricolor quer ficar com o craque em 61

RIO —

Maurinho é inegociável, pelo menos até maio, quando expira seu contrato com o Fluminense, é o pensamento do vice-presidente do Fluminense, sr. Dilson Guedes, de que não faz segrêdo e fala a amigos seus, fazendo ruir por terra tôda e qualquer pretensão do São Paulo para conquistar o craque bandeirante.

Mesmo após vencer-se o contrato de Maurinho, o Fluminense se interessa pelo seu concurso e só estudará as propostas de compra do seu atestado liberatório para São Paulo caso resultem infrutíferos os esforços tentados para a renovação do contrato do ponteiro. Pelo menos é essa a opinião do sr. Dilson Guedes.

MAURINHO EM FOCO

Maurinho tem sido objeto de farto noticiário, em que aparece manifestando a vontade de voltar definitivamente para a paulicéia, e atuar no São Paulo, clube que estaria disposto a despender alta soma pela aquisição do seu passe.

SÓ DEPOIS DE MAIO

Maurinho tem contrato com o Fluminense e por dinheiro algum o clube tricolor — pelo menos assim diz o responsável pelo setor de futebol — negociará o jogador. Entretanto, depois de maio, mês que termina o seu contrato, o assunto poderá ser reaberto. Reaberto, porque o São Paulo já pretendeu Maurinho anteriormente e teve a negativa do clube carioca. Mas até agora, pelo menos nestes últimos meses, o São Paulo não se dirigiu ao Fluminense sôbre Maurinho.

VIAJOU

Maurinho, apesar de residir no Rio com sua família, foi a São Paulo passar as festividades natalinas junto aos pais, devendo retornar na próxima segunda-feira, a fim de seguir com o plantel em excursão pelo Norte e Nordeste.

Sôbre uma entrevista que seria concedida por Castilho à imprensa, na qual apontaria as causas da derrota do Fluminense na decisão do Campeonato Carioca, os meios tricolores desconhecem totalmente o assunto.

Sabe-se que o próprio contrato proíbe tal manifestação aos seus atletas, prevendo, inclusive, punição aos infratores.

PENICHE NÃO INTERESSA

SÃO PAULO —

Os dirigentes do Corintians paulista, manifestaram-se desfavoráveis ao prosseguimento de entendimentos com o Vasco da Gama, visando o ponteiro Peniche, que não mais interessa ao Parque São Jorge. Quanto a Osvaldo, do Madureira e Babá, do Flamengo, há, realmente, interêsse em experiências e possíveis contratações, porém ambos estavam sendo esperados esta semana e não vieram a São Paulo, daí terem perdido contáto com os referidos jogadores. (SP-DC)

Palmeiras é o novo campeão do Brasil

SÃO PAULO —

Com a goleada de 8 x 2, imposta pelo esquadrão do Palmeiras ao Fortaleza, na noite de ontem, no Pacaembu, encerra-se a disputa da segunda "Taça Brasil" de clubes campeões estaduais, competição que tem o patrocínio da CBD.

Na verdade, a campanha dos palmeirenses foi das mais fáceis, graças ao regulamento do troféu, pois apenas passou pelo Fluminense, para chegar ao título máximo.

PRÊMIO PELA GOLEADA

A arrecadação de ontem, no Pacaembu, superou tôda a expectativa, pois, descrendo-se de uma possível façanha do Fortaleza, era de se prever que poucos aficionados comparecessem ao encontro. Mas a verdade é que a renda ultrapassou a casa dos dois milhões, somando Cr$ 2 milhões, 906 mil, 650, que bateu todos os recordes anteriores da atual "Taça Brasil". Os palmeirenses estão agora, com o título máximo do país, interclubes, devendo agora, receber o "bicho" prometido, de Cr$ 50 mil, a cada craque, pela obtenção do cetro. (SP-DC).

RIVER NA CAPITAL GAÚCHA

PORTO ALEGRE —

Os dirigentes do River Plate, voltaram a oferecer uma temporada de três jogos nesta capital, sob patrocínio do Cruzeiro, que, aliás, está interessado em promoções "estrelados" toparem a promoção, o clube argentino estreariam aqui, Kubala, Kopa e Fontaine. (SP-DC)

Guanabara a um passo do título da natação

RIO —

Já líder na contagem de pontos da primeira parte, o Guanabara deverá aumentar essa vantagem sôbre o Fluminense, seu mais próximo rival e conquistar esta noite, em sua própria piscina do Mourisco, o título do Campeonato de Natação da Classe de Juniors, nesta segunda e última etapa dêsse certame iniciado na noite de quarta-feira.

A competição de hoje além de apresentar um panorama técnico superior à primeira deverá acolher um público mais numeroso e entusiasmado mòrmente quando há possibilidade de quebra de alguns recordes de classe. A reunião aquática de hoje terá início às 21 horas, e tem como concorrentes o Guanabara, Fluminense, Vasco e Tijuca.

PROGRAMA

E o seguinte o programa desta noite:

1.ª Prova — 400 metros — Môças, nado livre; **2.ª Prova** — 100 metros — Môças, nado de costas; **3.ª Prova** — 100 metros — Homens, nado de costas; **4.ª Prova** — 100 metros — Homens, nado borboleta; **5.ª Prova** — 100 metros — Homens, nado de peito clássico; **6.ª Prova** — 100 metros — Môças, nado de peito clássico; **7.ª Prova** — 1.500 metros — Homens, nado livre; **8.ª Prova** (Extra) — Môças — 100 metros, nado de peito clássico; **9.ª Prova** (Extra) — 100 metros — Homens, nado de peito cláássico; **10.ª Prova** — Revezamento 4 x 100 metros (4 estilos) — Môças; **11.ª Prova** — Revezamento — 4 x 100 metros (4 estilos) — Homens.

Monin ficará no Fla

RIO —

O Flamengo não mandou emissário ao Paraguai para tratar da devolução do zagueiro Monin. Como devemos Cr$ 1 milhão e 500 mil ao Cerro Portenho e não tínhamos como pagar no momento, recentemente enviamos um emissário para justificar o nosso atraso, foi o que disse ao DIARIO CARIOCA o sr. Radamés Latari, vice-presidente de futebol do Flamengo, respondendo a pergunta que lhe fizemos sôbre a causa verdadeira da ida do funcionário Aristóbulo, a Assunção.

"Ademais — acrescentou — o contrato que fizemos com o Cerro prevê a realização de um jôgo como parte de pagamento pelo passe do jogador Monin. Com a proximidade da disputa do Octogonal, em Montevidéu, e Buenos Aires, achei viável a realização desse compromisso". Até ontem, à noite o diretor rubronegro não tinha tido comunicação nenhuma da capital paraguaia, o que espera ter na manhã de hoje, pois conforme instrução que baixou, quer tomar conhecimento das primeiras conversações.

INDIVIDUAL

O treinador Fleitas Solich reunirá os jogadores hoje no estádio da Gávea e realizará um leve treino individual. Amanhã, à tarde, os craques voltarão a campo, desta feita para treinar coletivamente.

Após o treino de amanhã o treinador Fleitas Solich liberará os jogadores e marcou para segunda-feira, pela manhã, individual e revisão médica.

REMO FAZ ASSEMBLÉIA: CALENDÁRIO

RIO —

A fim de apreciar o calendário para a temporada de 1961, elaborado pelo Conselho Técnico, vai se reunir hoje (18 horas) a Assembléia-Geral da Federação Metropolitana de Remo, na sede da entidade, à Rua Araújo Pôrto Alegre.

O conclave do remo tem em pauta apenas êsse assunto em sua principal Ordem do Dia, cuja discussão será tranqüila. Entretanto, no setor de Interêsses Gerais, poderá a sessão se agitar, já que será debatido o problema das eleições à presidência da entidade náutica.

REGATA EM MARÇO

Pelo calendário de 61, a disputa da primeira regata será antecipada para março, e não na segunda quinzena de abril. Essa proposta será apreciada pelos membros do Conselho Técnico.

QUESTÃO DE LOCAL

Outro ponto que será estudado diz respeito ao local da primeira regata, já que tradicionalmente a regata inaugural da temporada é disputada em Niterói, no Saco de São Francisco. Em 1961 poderá ser transferida para as águas da Av. Brasil, na raia fronteira à garagem do São Cristóvão (Ponte da Ilha do Governador).

QUER ACABAR OS TIMES DE ASPIRANTES

RIO —

O sr. Artur de Sousa Pereira, presidente da Portuguêsa, declarou ontem, ao DIARIO CARIOCA que a primeira proposta do clube à Assembléia Geral dos clubes cariocas, será a extinção da categoria de aspirantes, pois esta classe além de onerar enormemente os cofres dos clubes tecnicamente não traz benefício nenhum.

"Para melhorar as finanças dos clubes, cuidando também do aspecto técnico do futebol, será a elevação da categoria de juvenil de 18 para 20 anos. Quando o jogador atingisse a idade máxima, isto é 20 anos, então o clube se interessaria ou não pela sua ascensão ao time titular, desta vez, naturalmente como jogador profissional. Isto traria um alívio aos cofres dos clubes e, repito, muito mais lucrari o futebol" — disse à nossa reportagem o presidente da lusa carioca.

TRÊS TURNOS

Com referência ao campeonato carioca de futebol, o presidente Artur dos Santos Pereira, mostrou-se favorável a sua disputa em três turnos, porque desta forma prolonga-se o período de futebol, para o público, com resultado financeiro melhor.

LICEU IMPÉRIO
ENSINA-SE CORTE COSTURA
CONFECÇÃO DE CINTOS PLISSADOS
ACEITAM-SE ENCOMENDAS DE MOLDES
Largo de São Francisco, 26 - 12.º and. - Grupo 1220
Ed. Patriarca — Tel. 43-4284
das 15 às 17 horas

GRANDE HOTEL ESTORIL
DESEJA A SEUS CLIENTES E AMIGOS UM FELIZ NATAL E PRÓSPERO ANO NOVO
VITÓRIA — E. E. SANTO
O maior, o mais luxuoso e o mais moderno Hotel do Estado
Endereço telegráfico: ESTORIL — Telefone: 2217

para sua viagem,

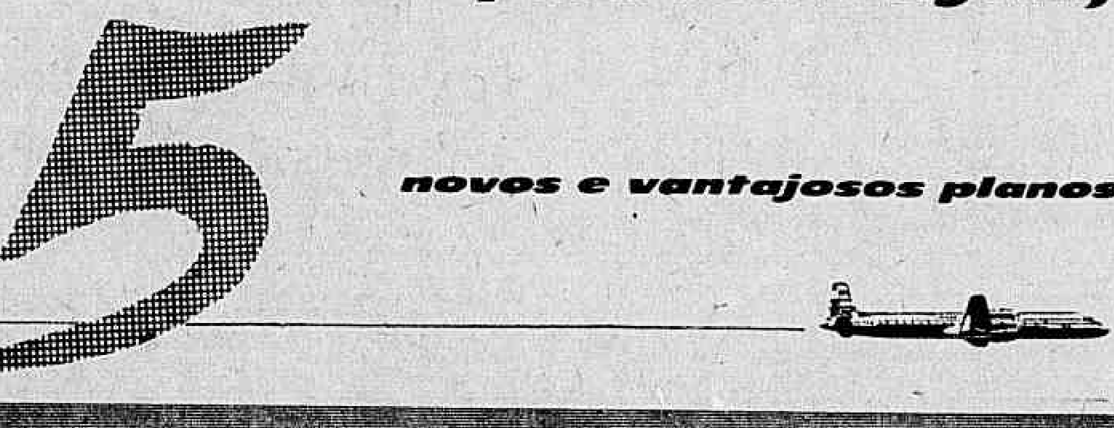

novos e vantajosos planos

CREDI·PANAIR

1 Viaje agora e pague depois... sem acréscimo de taxas.

2 Apenas 10% de entrada, nas passagens para viagens dentro do Brasil!

3 Crédito a jato, sem fiador, para viagens a qualquer ponto das linhas da Panair!

4 Plano Familia, para viagens ao Exterior!

5 E ainda, validade para outras cidades da Europa e Oriente Médio, mesmo fóra das linhas da Panair.

Consulte seu Agente de Viagens preferido, ou o mais próximo escritório da PANAIR

'Esquadrão da Morte'

RIO —
Não é título de filme de aventura nem nome de novela de rádio. Não leitor. É título de novo órgão policial que acaba de ser criado pela atual administração do DESP visando caçar, vivos ou mortos, os marginais que estão lançando o pânico em vários lugares da Zona Norte, principalmente em Magalhães Bastos e adjacências, assaltando casas comerciais, cobradores, vendedores e transeuntes sem que as autoridades tenham algo feito no sentido de dominá-los.

O «Esquadrão da Morte», ao que parece, vai perseguir os marginais, tirá-los de seus esconderijos, enfrentá-los e destruí-los se preciso fôr a tiros.

É a eliminação oficial, por ordem superior, dos que vivem à margem da lei e que deviam comparecer perante a Justiça para serem julgados e sofrerem a punição devida.

O Ministério Público, que é o fiscal da Lei, concordará com êste sistema de saneamento policial? Permitirá que policiais, de caso pensado, por ordem superior, com superioridade de armas, eliminem os que claudicam? Ou achará que os criminosos devem ser colhidos para serem processados devidamente?

Como se vê o «Esquadrão da Morte» terá contra si, inicialmente, a lei e futuramente a Justiça que cobrará de seus integrantes ou de seus chefes a vida daquêles que, pelo fato de serem marginais, não deixam de ter direito às garantias legais.

A criação do «Esquadrão da Morte» é o reconhecimento tácito, por parte da alta administração policial, da incapacidade daquêles que, regularmente, têm o encargo de combater os inimigos da Lei.

Primeiro, as autoridades locais são, indiretamente, apontadas como incapazes pois nada fazem no sentido de restabelecer o clima de segurança a que seus jurisdicionados têm direito. E tanto nada fazem que torna-se preciso que o «Esquadrão da Morte» surja como anjo protetor e aos mesmo tempo vingador.

A Delegacia de Vigilância e bem assim sua subseção local são envolvidas na censura, pois a elas cabe a obrigação regulamentar de perseguir os marginais, detê-los, processá-los e levá-los à Justiça para o indispensável julgamento. Se algo fizessem em benefício do povo local tornava-se dispensável o «Esquadrão da Morte».

Na terminologia esquadrão é a divisão de um corpo de cavalaria, é a unidade tática desta arma. Irão os policiais usar cavalos na perseguição dos marginais?

Será, sem dúvida, uma cena heróica: Perpetuo e seus comandados, a cavalo, laço em uma das mãos e o 45 na outra, talhando os campos de Magalhães Bastos atrás de «Coisa Ruim» e outros.

Sensacional.

Tiumbaiba

SÍLVIO "CABEÇÃO" FORA DO PÔSTO

Sequestrou e prendeu comerciante corajoso

RIO —
O diretor da Polícia de Vigilância, sr. Gervásio Deschamps, determinou o imediato afastamento do guarda-municipal Sílvio "Cabeção" da chefia do Pôsto Policial de Vigilância de Rocha Miranda, ontem, e enviou ofício ao governador Carlos Lacerda, solicitando sua exoneração. Consta que o novo titular daquela repartição policial suburbana é o oficial Virgílio de Barros.

Sílvio "Cabeção", acompanhado de outro policial que opera em Rocha Miranda, seguestrou, às nove horas de ontem, de sua casa comercial, o sr. Abel dos Santos Figueiredo, de Turiaçu, que denunciara à Polícia a existência de uma perigosa quadrilha e o procedimento condenável de um grupo de policiais. Pôsto em liberdade, por ordem do comissário de serviço no 25.º DP, o comerciante apresentou nova queixa.

DENÚNCIA

Conforme noticiamos em nossa edição de ontem, o comerciante Abel dos Santos Figueiredo denunciou às autoridades policiais, corajosamente, a existência de uma perigosa quadrilha inqualificável de um grupo de policiais, entre os quais se achava Sílvio "Cabeção", responsável pelo Pôsto Policial de Vigilância daquele subúrbio.

SEQUESTRO

Cêrca das 9 horas de ontem, Sílvio "Cabeção", acompanhado de um guarda municipal, chegou, numa viatura da antiga Prefeitura do Distrito Federal, desembarcando em frente ao armazém do negociante Abel. Ao ser atendido, Sílvio "Cabeção" disse que o comerciante e caluniara, com suas declarações à imprensa, e, dando-lhe voz de prisão, mandou fechar aquela casa comercial. O sequestrado foi levado para o xadrez do 25.º Distrito Policial.

EM LIBERDADE

O comissário de serviço naquela Delegacia não encontrou motivos para satisfazer o desejo de Sílvio "Cabeção", isto é, manter na grade o comerciante Abel.

"CABEÇÃO" NA RUA

O diretor da Polícia de Vigilância, sr. Gervásio Deschamps, já havia, segundo apuramos, solicitado exoneração do policial inexcrupuloso, que era Sílvio "Cabeção". Agora, de posse de novas denúncias, mandou afastar o policial de suas funções e enviou ofício ao governador do Estado, solicitando a sua exoneração imediata.

NOVO CHEFE

Consta que já foi designado o oficial Virgílio de Barros para chefiar o Pôsto Policial de Vigilância de Rocha Miranda, em substituição a Sílvio "Cabeção".

TRAGÉDIA EM CAXIAS

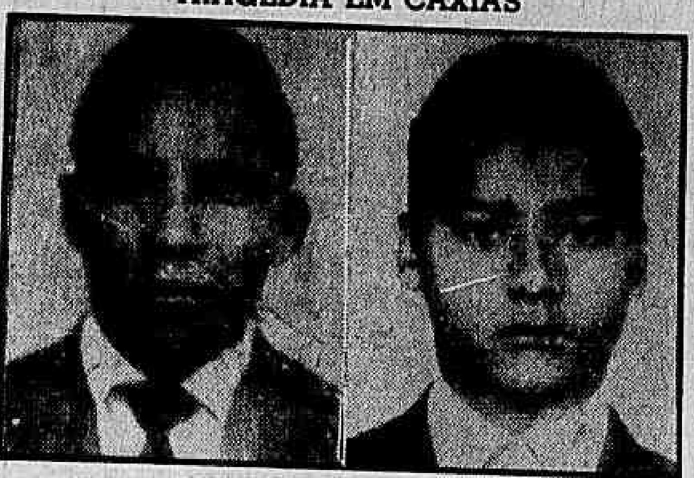

Nas duas fotos acima, Adauto Mota e Francisco Fernandes, matador e vítima, na tragédia de ontem, em Duque de Caxias-RJ

Até fralda de menino causa crime: Caxias

CAXIAS — RJ
O operário Adauto Mota, na tarde de anteontem, no decorrer de uma discussão com Francisco Fernandes, desferiu-lhe uma facada, ferindo-o mortalmente. Momentos depois, a vítima era conduzida ao SAMDU, onde faleceu ao dar entrada. O criminoso fugiu e a Polícia de Caxias está procedendo a diligências para localizá-lo.

Segundo ficou apurado pelas autoridades, o «pivot» do crime foi Argentina Mota, amásia do criminoso, que há tempos, ao ver o filho de Maria Santana (espôsa da vítima) brincando completamente despido, arranjou-lhe uma fralda com uma saia velha, o que motivou desentendimentos entre as famílias, que sempre viveram num ambiente de cordialidade.

BRIGAS

Após a primeira rusga por causa da fralda colocada na criança, Argentina e Maria Santana passaram a se desentender, constantemente. Então, o marido de Maria Santana resolveu tomar satisfações com Adauto, espôso de Argentina, daí surgindo sérias desentendências entre os dois homens.

A tensão nervosa entre os dois operário aumentava dia a dia, assim como aumentava o mêdo, por parte das duas mulheres, de que a situação terminasse numa tragédia. Os ânimos chegaram até a serem acalmados por parentes de ambas as partes. Entretanto, anteontem, os dois maridos se encontraram na rua onde residem, quando tiveram a última discussão.

MATOU

Durante a discussão, Adauto sacou de uma peixeira e desferiu violenta facada em Francisco e, apesar de populares tentarem impedir sua fuga, o criminoso desapareceu, estando a polícia em seu encalço.

Ainda com vida, Francisco foi conduzido para o SAMDU, onde os médicos tudo fizeram para salvá-lo; entretanto, os esforços foram inúteis, pois, momentos depois, a vítima morria. Os policiais estão diligenciando a fim de localizar e prender o criminoso.

Amanheceu no matagal com nove balas no corpo

RIO —
O marginal José Marques, que, conforme apurado, servia ao banqueiro do jôgo de bicho "Pirulito", foi encontrado na manhã de ontem, num matagal existente na Rua Monte Sato, na Vila da Penha, próximo ao "Bêco da Coruja", com o corpo varado por nove balas, calibre "45". A vítima continua internada, em estado grave, no Hospital Getúlio Vargas.

Constatou o comissário Pompeu, de serviço no 22.º Distrito Policial, que a agressão fôra consumada durante a noite de ontem, no fim da Rua Monte Santo, local onde se reune a "casta" dos criminosos da zona da Leopoldina. Junto ao corpo de José foram encontradas oito cápsulas de pistola de calibra "45".

CILADA

Se a vítima não estiver mentindo, tudo indica que foi atraída para uma cilada, pelos seus inimigos, uma vez que informou à polícia que fôra atacada por dois elementos desconhecidos, quando se dirigia a casa de Alvino de tal, a fim de buscar um dinheiro. Essa versão, entretanto, não está sendo aceita pela polícia, uma vez que, segundo tudo indica, o criminoso foi reconhecido pela vítima a qual está escondendo sua identidade para uma possível forra.

Entre outras hipóteses está sendo também aventada a de que José tenha sido agredido por algum elemento pertencente à "turma" do banqueiro "Natal" que, durante a manhã de ontem, estêve em visita ao Hospital Getúlio Vargas, ao que apuramos, em visita a um filho que ali trabalha. Se José não falecer, assim que obtiver alta deverá realizar a reconstituição do atentado.

REVÓLVER

Um misterioso telefonema dado ao HGV fêz com que uma ambulância fôsse recolher José Marques no local já mencionado. O médico que atendeu preliminarmente a vítima, no local, arrecadou oito cápsulas deflagradas e, ainda, um projétil que lhe transfixiara o braço direito.

Êsse material foi levado para o hospital e o fato comunicado ao comissário Pompeu, que se dirigiu ao local e passou a interrogar a vítima, que se manteve na negativa, quando solicitada pelo policial a apontar o nome de seu agressor.

ASSALTANTE

Um soldado da Polícia Militar, comparecendo ao HGV, ocasionalmente, informou que, sábado último, quando de serviço numa Radiopatrulha, fôra solicitado a intervir num assalto que estava se verificando no ponto de bicho do banqueiro "Natal". Dentre os assaltantes, disse o policial que podia reconhecer êsse môço — apontando para José Marques — que, juntamente com seus comparsas, fugiu para o Morro do Faz Quem Quer.

Durante uma conversa entre o comissário Pompeu e a vítima, esta deixou transparecer que o autor da agressão seria o facínora "Cabeção", em quem José Marques confessou ter feito vários disparos, fato êste ocorrido há tempos. Diligências estão sendo feitas para que o marginal seja rapidamente localizado e prêso.

José Marques quando era socorrido

SAPATO DÁ EM BRIGA: UM FERIDO

RIO —
Bety Sabina de Barros, de 47 anos, recebeu as "sobras" da discussão que seu sobrinho Júlio da Costa André mantinha com a proprietária da sapataria situada à Avenida Copacabana, 591, na noite de ontem, ao ser empurrada contra uma vitrine. O vidro partiu-se e feriu-a na cabeça.

A doméstica foi medicada no Hospital Miguel Couto e, em companhia do sobrinho, apresentou queixa ao 3.º Distrito. O comissário Raposo registrou o fato e determinou as providências para apuração do fato.

Bastidores Policiais

UM comerciante, dizendo-se ameaçado de morte por parte de malfeitores que o assaltaram roubando-lhe Cr$ 10 mil além de um relógio de ouro do valor de Cr$ 7 mil, pediu garantias ao chefe do Polícia substituto, delegado Melo de Morais. A autoridade, que é poeta, recitou-lhe em surdina o "Ora direis ouvir estrêlas..."

A DPS não concederá mais porte de arma, não visará os que forem concedidos pelas autoridades estaduais e não prorrogará os que estiverem vencidos. Sem policiamento na rua e sem poder andar armado para se defender dos marginais que assaltam à luz do dia resta a cada um apelar à proteção divina.

O "MUSEU de Cêra" está aumentando dia a dia. Para lá estão indo, todos os dias os delegados partidários de JK e que foram simpáticos à candidatura Lott. Até que sejam "recuperados" ficarão de quarentena.

OS motoristas estão resolutos com o "ôlho de Moscou" que está funcionando, intensamente, no Serviço de Trânsito. Esquecem os profissionais do volante que a espionagem constitui um dos recursos da guerra moderna. E o diretor do ST é militar. Façam a contra espionagem.

NÃO se tem conhecimento de qualquer providência no sentido de evitar maquia no tráfego no dia 31 do corrente. Pelo que se viu durante a trasladação dos despojos dos pracinhas é fácil prever o que acontecerá durante as festas de passagem de ano.

NICK

Acareação virá se a defesa não fôr boa

RIO —
A promotora Regina Parizot, da 4.ª Vara Criminal, disse ontem à nossa reportagem, que, se necessário, vai requerer a acareação entre Luís Apsélo, um dos implicados no latrocínio da Rua Toneleros, o médico Nerval Soares Pereira, apontado como autor intelectual do crime, e ainda o garção Antônio Viana (do Restaurante Flórida), que teria presenciado o encontro dos dois.

Antes disto, porém, vai aguardar que termine a prova de defesa, pelas testemunhas que ainda não foram ouvidas. Só então, vai requerer que o médico e o garção sejam intimados a prestar declarações.

MÉDICO DESMENTE

O médico Nerval Soares Pereira, irmão do sr. Mário Soares Pereira, assassinado juntamente com a esposa no palacete da Rua Toneleros, disse que há mais de nove anos, não via Luís Apsélo, a quem considera um homicida e — face às acusações que lhe fêz — um demente.

Admitiu o dr. Nerval que o assassino de seu irmão procura atenuar o crime que praticou, inventando mandante, tendo recebido com surprêsa sua indicação como autor intelectual.

HOMENAGEM À GUARDA NOTURNA

RIO —
Comércio e indústria homenagearam, na tarde de ontem, a diretoria e membros da Guarda-Noturna, com um jantar realizado na Churrascaria Tijucana, na Rua Marquês de Valença. Compareceu, como representante do governador, o advogado Vitorino B. James.

Falaram na ocasião o velho jornalista Benjamim Pugliese, representando os jornalistas credenciados na Polícia Central, e ainda o coronel Amorim, que agradeceu a homenagem prestada à corporação que dirige.

Corpos dão à costa de Portugal

LISBOA —
Foram perdidas, ontem, quaisquer esperanças de haver sobreviventes do naufrágio do barco de pesca espanhol "Manuel", por terem dado à costa portuguêsa seis cadáveres de membros da tripulação daquele navio.

O pesqueiro, que sossobrou em consequência de um temporal, que pôs em perigo também navios portuguêses, era troipulado por 15 pescadores, que não puderam ser socorridos, a tempo, pelos salvavidas de oPrtugal e Espanha, mandados ao local da tragédia. (ANI-DC).

Polícia em busca do matador de 'Careca'

RIO —
A Delegacia de Segurança Pessoal da Guanabara continua em diligências para determinar e prender o responsável pela morte, verificada anteontem, do pistoleiro Osvaldo Jesus Miranda, mais conhecido pela alcunha de "Careca" (28 anos, solteiro, residência ignorada), no subúrbio de Madureira.

O detective Jaime, daquela especializada, tem empregado o máximo dos seus esforços para elucidar o mistério, mantendo, contudo, reservas quanto ao que já conseguiu apurar. Suspeitos: Jorge "Coca-Cola", Valter "Sequinho" (quadrilheiros conhecidos) e Haroldo Tavares (malandro).

GUERRA DE BANDIDOS

Conforme tem sido amplamente noticiado pela imprensa, está se verificando, atualmente, uma verdadeira guerra de bandidos, no Rio de Janeiro. Entre as vítimas dessa guerra de quadrilheiros, contam-se: Dilson Custódio de Lima, o salteador "Toninho" e, agora, o pistoleiro Osvaldo de Jesus Miranda.

ULTIMO CRIME

A última vítima foi o pistoleiro Osvaldo de Jesus Miranda, vulgo "Careca", autor de quatro homicídios e várias vêzes processado por jôgo-de-bicho, porte de arma e agressão. "Careca" foi atacado, segundo apurou a reportagem, na Rua Jaime dos Santos. Livrando-se de seus agressores, o pistoleiro correu até a Rua Antônio de Abreu, 100 metros distante do local em que fôra atacado, e entrou num pequeno quarto nos fundos da casa nº 13. Deixou a vítima, por todo o percurso, um rastro de sangue, sendo ali encontrada com uma facada no abdômen, três tiros no braço direito e um na mão esquerda, assim como um ferimento transfixiante, feito a bala, à altura do peito.

TIRO DE MISERICORDIA

Segundo o que encontrou, julga a Perícia que "Careca", ao fugir, foi perseguido por seus algozes, recebendo, já dentro do quarto, o tiro de misericórdia, no coração.

COMO FOI ENCONTRADO

"Careca" foi encontrado, no local em que caíra, agachado, com a cabeça pendente sôbre o peito, tendo ao lado a bala, calibre 45, que o atingira por último.

DIFICULDADES

O detective Jaime, da Delegacia de Segurança Pessoal, está encontrando dificuldades em suas diligências, pois, ainda que muita gente tenha assistido à tragédia, nenhuma testemunha se apresenta, para ajudar na elucidação do mistério, certamente por causa do terror implantado pelos bandidos que infestam aquêle bairro carioca.

SUSPEITOS

De acôrdo com informações prestadas a reportagem, os seguintes bandidos estão sendo apontados como suspeitos na autoria do crime, em que perdeu a vida o pistoleiro: quadrilheiros Jorge "Coca-Cola" e Válter Sequinho, os quais estariam sendo procurados por "Careca", que desejava vingar a morte de Dilson Custódio de Lima, enteado de seu patrão, o "bicheiro" conhecido como "Pirolito"; e o malandro Haroldo Tavares, parente do salteador "Toninho", que foi assassinado por "Careca", há pouco tempo, com 18 tiros.

Abôrto dá 4 anos de cadeia

RIO —
Doralice de Sousa foi condenada, ontem, no I Tribunal do Júri, perante o juiz Talavera Bruce, a quatro anos de reclusão. Serviu na Promotoria o sr. Silvério Pereira da Costa, e, na Defesa, o advogado Remo Lainette.

A ré, no dia 18 de agôsto de 1952, cêrca das 14 horas, no interior do quarto n. 32 da Rua das Laranjeiras, 47, provocou, com consentimento da paciente, abôrto na gestante Ivone Fernandes, com a ajuda de instrumento mecânico. A paciente não resistiu à operação, vindo a falecer.

ABSOLVIDO

Na mesma sessão do Tribunal do Júri, perante ainda o juiz Talavera Bruce, na Promotoria o sr. Silvério Pereira da Costa, foi absolvido o reu Antônio Alves da Silva. Funcionou, na Defesa, o advogado Luís Boupitreau Pereira.

O acusado, no dia 2 de outubro de 1957, cêrca das 20 horas, no Morro de Santa Teresa, à Rua Joaquim Murtinho, deu três tiros e uma facada em Valdemar Pereira de Sousa, ferindo, sendo que a faca pertencia à vítima. A Defesa conseguiu provar que Antônio matara em legítima defesa, razão porque foi absolvido pelo júri.

Choque de navios: um morto

SANTOS —
Morreu imprensado, anteontem à noite, em consequência de um choque verificado entre o navio "Lóide Chile" e o cargueiro inglês "Ioscany", o 1.º radiotelegrafista Alberto Russo (do navio inglês), residente em Liverpool, Inglaterra.

O "Ioscany" colheu, a meio-pau, o navio "Lóide Chile", que adernou, tendo a sua tripulação até recebido ordens para abandonar a embarcação, o que, posteriormente, não foi necessário ser feito. — (Transpress-DC)

3 presos fugiram de 8 soldados

PÔRTO ALEGRE —
Ao serem transportados, ontem, para esta capital, da Colônia Agrícola do Rio Grande do Sul, onde se achavam, três ladrões conseguiram escapar de um grupo de soldados, compôsto de oito elementos.

As autoridades se mostram apreensivas; no entanto, a reportagem nada pôde apurar quanto à razão pela qual os sentenciados estavam sendo removidos.

MISTÉRIO

Curiosa, a fuga não pode ser explicada fàcilmente, já que não é fato comum três presos fugirem de uma escolta, fortemente armada, de oito policiais. (Transpress-DC).

Glória: certidão é falsa

RIO —
O juiz Abílio Alcino Nogueira, da 25a. Vara Criminal, ouviu ontem o comerciante português Afonso Correia Marques e sua espôsa, Glória Encarnação Carvalho, acusada de bigamia por Antônio Meireles, que se diz seu marido. Glória negou a acusação, mas continua detida, enquanto Afonso foi sôlto, depois de explicar que confundiu os oficiais de justiça, que foram intimá-lo, com chantagistas.

Em suas declarações, afirmou Glória que a certidão apresentada pelo seu suposto marido, Antônio Meireles, era falsa, inclusive não constando da mesma seu nome completo. Atacou os oficiais de justiça Alarico Fraga Costa e Jorge Peres da Costa, por julgar que eram mais duas pessoas que iam tentar extorquir dinheiro de seu marido.

DEFENDA-SE DO CÂNCER
SE VOCE É POBRE, ESTA NOTA VALE UMA CONSULTA GRATIS
ESTES SÃO OS 7 SINAIS DE ALARMA
1 — Feridas que não cicatrizam, particularmente na língua, lábios ou bôca.
2 — Caroços, lombinhos ou zonas endurecidas sobretudo nos seios, língua e lábios.
3 — Perdas anormais ou irregulares de sangue por qualquer orifício do corpo
4 — Alterações de côr ou tamanho em verrugas, pintas e sinais.
5 — Perturbações persistentes do estômago, principalmente má digestão e falta de apetite.
6 — Rouquidão permanente, tosse sem motivo aparente e dificuldade para engolir.
7 — Alterações ou anormalidades da função intestinal.
Organização Nacional São Vicente Contra o Câncer
Rua México 41 — conjunto 1.402 — Tel.: 42-3463
O SEU AUXILIO É VALIOSO O AUXILIO DE TODOS

FICHA 19

RIO — A ficha de hoje é do austríaco Ferdinando Radl, de 39 anos, guarda florestal, divorciado de Maria Schary. Sua altura é de 1,69, cabelos castanhos, olhos cinza-azulados. A polícia francesa está à sua procura por uma escroqueria. Já foi condenado três vêzes na Alemanha a penas de sete meses e um ano de reclusão. Seu "hobby" é motocicleta e possui uma de marca "Push", tipo 150 TL, côr azul. Ferdinando está sendo acusado de um "estouro" de cêrca de 77 mil Schillings austríacos, além de venda de plantas ornamentais pertencentes ao seu Estado. O perigoso marginal, segundo foi informada a Interpol, possivelmente fugiu para a América do Sul. Qualquer informação poderá ser fornecida à Interpol, através do fone: 22-6279

Américo Brasílico
ADVOGADO
Causas cível e criminais — Av. Presidente Vargas, 435 — 6.º andar — sala 603 — Tel.: 23-0032 ou 38-7061

Teatros e Boites
Programa para sua Noite

Teatro Nacional de Comédia
5.ª TEMPORADA
SALA MACHADO DE ASSIS — AV. RIO BRANCO, 179
"LIÇÃO DE BOTÂNICA"
e "NÃO CONSULTES MÉDICO"
de MACHADO DE ASSIS
HOJE, AS 21,00 HORAS
SERVIÇO NACIONAL DE TEATRO (M.E.C.)
A seguir: "BÔCA-DE-OURO", de Nélson Rodrigues

Uma revista ANO NOVO e Atualíssima
PRODUÇÃO Gomes Leal
TEATRO RIVAL
ROSEMARIE SULQUER
ZEZÉ MACEDO
CARLOS MELO
VOCE NÃO EMPLACA 61
HOJE, AS 20,00 E 22,00 HORAS
Reservas: 22-2721

O CANGACEIRO
EM NOVA FASE, SOB A DIREÇÃO DA CANTORA
HELENA DE LIMA
E
APRESENTA O CONJUNTO
YUMARÉ
DAS 6 DA TARDE AS 3 DA MANHA
RUA FERNANDO MENDES, 25 — COPACABANA

LEIA AOS DOMINGOS
REVISTA DA SOCIEDADE
DO DIARIO CARIOCA

little club BAR
APRESENTA
MARISA
Lívio Romano,
Marlene Marques
e
Zé Maria com conjunto para dançar
RUA DUVIVIER, 37 — TEL.: 57-6984

BOITE NAZARÉ
AMERICAN-BAR-RESTAURANTE
REVEILLON
AMANHA — RESERVAS TEL.: 45-5023
MAIS ALEGRE, MAIS ORIGINAL, MAIS ECONOMICO
AVENIDA OSVALDO CRUZ, 61-B — SOBRELOJA
Curva da Amendoeira — Flamengo — Ar condicionado

FRED'S
APRESENTA
UM SUPER-SHOW EM
CARNAVALSCOPE!
MISTER MOMO
Reservas: 57-9789
AMANHÃ: REVEILLON — TICKETS A VENDA

Conclusões da 12.ª pág.

Ano que . . .

Pura e Aplicada e, finalmente, o de Pesquisas Rodoviárias.

O de Energia Atômica, considerado como o mais importante do Conselho, foi — segundo o prof. João Cristóvão — prejudicado pela falta de verba: "Recebeu Cr$ 38 milhões para êste ano — disse — quando seu orçamento alcançava cêrca de 160 milhões".

Apesar dessas dificuldades, ainda realizou muita coisa, tendo conseguido, inclusive, descobrir um processo para a produção de urânio com grau de pureza nuclear exigido para a construção de elementos combustíveis de reatores de pesquisa e potência. A criação e operação de uma usina pilôto para estudo da produção industrial de urânio nuclear puro, que agora está com uma produção de 500 mil toneladas mensais, foi outro ponto destacado pelo presidente do Conselho. Sôbre o Instituto de Energia Atômica, citou ainda o sr. João Cristóvão dezenas de outras atividades consideradas como de grande importância, entre os quais pesquisas para instalação de reatores em determinadas regiões do país onde houvesse deficiência de energia hidrelétrica: "A aplicação de fonte de energia nuclear em zona áridas poderia pôr fim no desnível econômico do país" — declarou.

Citou, posteriormente, o presidente do Conselho, as realizações dos outros institutos, tais como estudos de Geologia e Petrografia, os levantamentos realizados na Amazônia, que mostram a riqueza petrográfica daquela área (estudos do Instituto de Pesquisas da Amazônia), realização do curso de Pesquisas Bibliográficas e Tecnologia, bôlsas de estudo, fornecimento de material para interessados — livros, traduções, etc. . .) realização da conferência geral da Federação Internacional de Documentação (atividades do Instituto de Bibliografia e Documentação), curso de Especialização de Pavimentação Rodoviária, convênios, (pelo Instituto de Pesquisas Rodoviárias) e pesquisas realizadas pelo Instituto de Matemática Pura e Aplicada.

PERGUNTAS

O prof. João Cristóvão submeteu-se, após fazer esta explanação, a perguntas, tendo declarado, entre outras coisas, que "o Brasil [illegible] do "Clube Atômico" e o Conselho nada teve a ver com a tal "Félix", que está sendo feito pelo Exército, afirmando que não tem conhecimento oficial da questão. Falou ainda do problema da irradiação nuclear: "Não há perigo imediato" — declarou, adiantando que o problema é objeto de pesquisas.

Finalizando, afirmou o prof. João Cristóvão que uma das principais conquistas foi a consolidação da mentalidade técnico-científica entre os homens que se ocupam dessas atividades: "O homem, disse, é o fator principal nos empreendimentos científicos".

Estiveram presentes à entrevista o prof. Frota Moreira, diretor científico do Conselho, sr. Luís de Lima Cardoso e prof. Athos da Silveira Ramos, também daquele órgão.

Tráfego . . .

— "Se o coronel Antônio Ferreira Marques não resolver o meu caso — acrescentou o motorista — vou me queixar no Sindicato, a fim de que seja tomada alguma medida preventiva contra abusos das autoridades".

FALTAM POLICIAS

Uma das desculpas que mais encanta o diretor de Trânsito é, da falta de policiais, que, em grande número disponível e desocupados, podem ser encontrados nas dependências do Serviço de Trânsito.

Quanto aos estacionamentos em fila dupla na Avenida Rio Branco, o coronel Ferreira Marques informa, que vem agindo com a maior presteza possível, a fim de evitar os abusos, mas, que não é possível porque lhe faltam guardas-civis.

Aeroviários: . . .

suas famílias; 7.º — Criar uma subcomissão jurídica para prestar tôda a ajuda possível aos previstas; 8.º — Apelar a tôdas as entidades sindicais que realizem assembléias, o mais ràpidamente possível, no mais tardar até o dia 10 de janeiro próximo, com a finalidade de preparar os trabalhadores para uma posição mais decisiva; 9.º — enviar ao parlamentar um documento, reclamando a revogação do decreto-lei 9.070 e a regulamentação do direito de greve; 11.º — Enviar imediatamente um ofício ao presidente da República, apelando que antes de deixar o Govêrno, use de suas atribuições e providencie a revogação do decreto-lei 9.070; 12.º — Providenciar coleta de fundos através das entidades sindicais e outras organizações, além do envio de telegramas ao presidente da República pedindo auxílio financeiro para manutenção dos companheiros ora desempregados.

(I) – Quem . . .

nais, admitindo que marcianos teriam construído, com os recursos de sua técnica, uma extensa rêde de canais artificiais, com os quais irrigariam as áridas regiões do planeta.

Acrescenta, agora, o diretor do Observatório Nacional: "Realmente foi Schiaparelli quem observou as curiosas formações que denominou canais. Entretanto, foi o norte-americano Lowell quem desenvolveu a hipótese da natureza artificial dêsses acidentes".

CONJETURA

Enfim, o repórter quer arriscar a opinião autorizada do astrônomo Muniz Barreto. E pergunta: "Poderíamos admitir, em uma hipótese temerária, a existência de marcianos, em superior evolução mental e técnica?"

O cientista disse "sim".

(Amanhã: "Marciano é bem melhor que um jóquei").

Abertas as . . .

serão declarados Aspirantes a Oficial, podendo ser promovidos sucessivamente aos diversos postos, até o de tenente-coronel.

EXIGENCIAS

Para inscrição nesse concurso deverá o candidato satisfazer os seguintes requisitos: ser brasileiro nato e solteiro; ter idade entre 17 e 22 anos; consentimento do pai ou tutor; comprometer-se a servir por quatro anos, a partir da matrícula; certificado de bons antecedentes; atestado de idoneidade moral, firmado por três oficiais das Fôrças Armadas ou Auxiliares; possuir, no mínimo, o curso ginasial e finalmente, satisfazer às exigências da lei do serviço militar.

Poderão os interessados dirigir-se à Secretaria da Diretoria de Instrição, no Quartel Central Marechal Sousa Aguiar, à praça da República, 45, diàriamente de 9 às 11 horas, onde serão prestadas quaisquer informações além das instruções para o concurso.

Conclusões da 1.ª página

Assembléia deu...

a citação dos nomes daqueles que se venderam e dos nomes daquêles que compraram, acrescentando que tal afirmativa visava a desmoralizar aquela Assembléia. Outros deputados disseram que o sr. Saldanha Coelho não estava usando linguagem parlamentar. O sr. Saldanha Coelho respondeu, dizendo que havia falado em "corrupção", palavra muito usada pelos representantes da UDN e que se tratava de um têrmo parlamentar. Não a retirava do seu discurso. Quanto aos nomes dos que se venderam e dos que foram comprados, silenciou. O incidente ficou, entretanto, circunscrito aos apartes e contra-apartes violentos de parte a parte.

OBSTRUÇÃO

Os membros da Minoria usaram todos os recursos regimentais para protelar a votação da matéria. Usaram todos os argumentos para demover a Maioria da aprovação do Ato. O sr. Valdemar Viana, por exemplo, num dos seus discursos, disse que tôdas as constituintes estaduais só passaram a exercer funções legislativas depois de promulgadas a Constituição. Assim está expresso nas Constituições do Ceará, Goiás, Maranhão, Minas, Pará e de outros Estados.

PROMULGAÇÃO

Procedida a votação que aprovou o Ato, o presidente Lopo Coelho, de pé, no que foi acompanhado por todos os deputados e pessoas presentes, leu a redação final da proposição, e a seguir a promulgou. Para isso foram dispensados os requisitos finais de redação final e publicação. A proposição, na forma regimental, recebeu as assinaturas de todos os deputados.

RECESSO

Hoje não haverá sessão na Assembléia Constituinte, que só voltará a se reunir na próxima segunda-feira.

AMANDO TAMBÉM FOI...

Os deputados Amaral Neto, Frota Aguiar, Amando Fonseca, Sandra Cavalcânti, Afonso Arinos Filho, Sami Jorge, Jorge Valadão e Raul Brunini, membros da Maioria da Assembléia Constituinte, foram ontem ao Palácio Guanabara comunicar ao governador a votação do Ato Constitucional, votado horas antes e já promulgado. Interpretando a Maioria, falou o deputado Frota Aguiar, que em breves palavras ressaltou a medida votada pela Constituinte. A seguir, o governador disse da sua satisfação pela votação do ato, informando que na próxima semana irá remeter diversas mensagens de interêsse da população, como reforma tributária, fixação de responsabilidade de construtores, para não acontecer como dias antes, que na construção de 270 salas escolares não havia nenhum concorrente; que de agora em diante todos os construtores terão registro na Secretaria de Finanças, e essa Secretaria é que dirá da capacidade financeira dos mesmos, e não como vinha acontecendo, que só meia dúzia podia construir para o Estado. Mais adiante o governador disse que, como antigo homem de oposição, respeitava o sagrado dever da Constituinte.

E concluiu: "Só agora é que iniciamos o nosso trabalho em benefício da população carioca".

Jordânia . . .

nente Hisham Abbas. Os implicados julgados à revelia são o brigadeiro da Polícia Secreta Síria Bugham Adham, major sírio Bahjat Massouti, os empregados de limpeza do escritório do primeiro-ministro, Kamal Shamoutne Shaker Dabbas; o negociante Zakaria Ettaner, e os empregados jordanos Zain Obaid e Said Barghout.

Foram declarados inocentes o ex-diretor de Imprensa Munib Mahdi e quatro outros policiais. As onze penas de morte devem ser ratificadas pelo primeiro-ministro atual Hahjat Talhoumi. No dia seguinte ao atentado, o Rei Houssein disse aos jornalistas que as bombas foram colocadas por Shumut e Dabbas, que fugiram para a Síria, antes que se verificassem as explosões. (UPI-DC).

Lacerda não . . .

dor nomeou o advogado Álvaro da Rocha Ferreira para o cargo de diretor do Patrimônio, da Secretaria de Finanças.

AUDIÊNCIA

O governador Carlos Lacerda, acompanhado de todo o seu secretariado, dará hoje, a sua 3a. audiência pública, na Escola Gonçalves Dias, em São Cristóvão. A audiência terá início às 8 horas.

GAIOLA AINDA MUDA

Até à noite de ontem, não havia chegado (segundo informou à reportagem o assessor de imprensa) a notificação do desembargador Aguiar Dias, restabelecendo as irradiações da Câmara dos Vereadores, medida liminar concedida por êsse magistrado.

CRÉDITO

O governador abriu, ontem, um crédito de Cr$ 1 milhão e 125 mil para aquisição de combustíveis, óleos e vernizes para a Secretaria de Saúde e Assistência.

PLANEJAMENTO

O sr. Carlos Lacerda assinou portaria, criando um Núcleo de Planejamento do Plano de Ação do Govêrno. A êsse grupo compete: a) elaborar o plano de ação do Estado da Guanabara, realizar estudos relativos ao desenvolvimento sócio-econômico do Estado, bem como acompanhar e avaliar a execução do Plano de Ação; b) assessorar os Secretários do Estado na elaboração dos seus programas de trabalho; c) manter permanentemente sistema de informações em matéria de programação, visando a esclarecer e informar os órgãos e o setor privado; d) fixar as normas técnicas a serem utilizadas pela Secretaria do Estado na elaboração de seus trabalhos; e) prestar às comissões técnicas da Assembléia do Estado tôda ajuda técnica.

Para dirigir êsse Plano, o governador designou o assessor técnico João Paulo de Almeida Magalhães, economista.

DEBATE

Para debater diversos assuntos com os empregados da Carril Jardim Botânico, inclusive a passagem da mesma para o Estado e a situação dos empregados, o governador Carlos Lacerda comparecerá hoje, às 20 horas, acompanhado do assessor Hélio Valcácer, no Sindicato dos Empregados em Carris, na Rua Maia Lacerda.

ÊXITO NA FEIRA DO FORJADO

SÃO PAULO —

A I Feira do Forjado Nacional, atualmente instalada no Aeroporto de Congonhas, está se constituindo num êxito invulgar, com a média de visitação pública de cêrca de 1.000 pessoas, diàriamente, que examinam atentamente todos os "stands" sendo notada a presença de autoridades federais, estaduais e inclusive, estrangeiros em trânsito pelo aeroporto.

Patrocinada pela Associação Brasileira de Forjarias, além de contar com a colaboração do Plano de Ação do Govêrno Estadual, a Feira permanecerá naquele local até o próximo dia 15 de janeiro, estando já em cogitação a sua locomoção para o Rio e outros lugares de fácil acesso para os interessados, a fim de demonstrar a pujança dêsse setor industrial.

Tentou matar por vingança

CURITIBA —

Pedro Ferreira Nunes, soldado da Polícia Militar do Paraná, alvejou, ontem, a tiros de revólver, o agente da Delegacia de Costumes sr. José Januário de Carvalho, que foi internado, em estado grave, na Santa Casa de Misericórdia.

Ao ser interrogado na Delegacia, o soldado afirmou que sòmente tentara vingar sua filha menor, [illegible] pouco tempo antes, pelo agente da Delegacia de Costumes, o qual se achava em liberdade inexplicàvelmente (Transpress-DC).

Saída de Edésio abre reforma mais ampla

NITERÓI —

A substituição do sr. Edésio da Cruz Nunes na Secretaria de Segurança do Estado será apenas o pretexto para uma reforma mais ampla no atual secretariado fluminense, pois o propósito do governador Roberto Silveira, segundo se informa, é promover a exoneração dos srs. Mário Guimarães e Alberto Tôrres das Secretarias de Interior e Justiça e de Educação, respectivamente.

Adianta-se nos círculos políticos que o sr. Roberto Silveira não pretende romper a coligação que o mantém, mas simplesmente obter da UDN a indicação de outros ocupantes para essas duas secretarias. Sabe-se que o governador faz restrições à atuação dos atuais titulares dessas pastas.

MÁRIO PREJUDICA

Segundo consta, a principal restrição do governador ao sr. Mário Guimarães resulta da vinculação do secretário udenista com interêsses que colidem com o próprio caráter do seu govêrno.

O sr. Mário Guimarães, como advogado, patrocina causas de "grileiros", gerando graves problemas para pobres lavradores e desgastando o prestígio do sr. Roberto Silveira junto às massas sujeitas à influência política do PTB.

Além disso, o sr. Mário Guimarães tem defendido causas de desapropriação e tentado obter (em vão) atos governamentais que atendam melhor ao interêsse de seus clientes.

Quanto ao sr. Alberto Tôrres, o problema é de ordem política: o atual titular da Secretaria de Educação criou atritos com todos os setores representados na coligação, advindo daí algumas dificuldades para o govêrno.

DEPOIS DE JANIO

Os "assessôres políticos" do governador (são dois) ponderaram ao sr. Roberto Silveira, no entanto, que seria conveniente aguardar a posse do sr. Jânio Quadros para proceder à recomposição de seu secretariado, argumentando que assim seria possível adotar uma posição definitiva em relação à UDN.

Se os udenistas trabalharem junto ao sr. Jânio Quadros para beneficiar o Estado do Rio, o governador os conservaria em seu secretariado; caso contrário, faria uma recomposição que excluísse a UDN — foi a opinião manifestada pelos "assessores" do sr. Roberto Silveira.

MENOR EM CÁRCERE PRIVADO

RIO —

Graças à intervenção de Janete André de Jesus, o menino Gilberto, de dois anos, foi libertado do cárcere privado, da Rua Campos Sales, 78, 1o. andar, na noite de ontem. O comissário Alpino, do 15o. Distrito, apurou que Clarice de tal, a mãe do menor, o deixava, há mais de um mês, desde a manhã, quando saía para o trabalho, até a madrugada. A mulher vai ser intimada hoje.

São José: lavradores recorrerão à Justiça

NITERÓI —

Acompanhados do presidente da Associação dos Lavradores de Cachoeiras de Macacu, sr. Anésio Dias de Freitas, estêve ontem na Sucursal do DC em Niterói uma comissão de 16 lavradores de São José da Boa-Morte, expulsos de suas casas na véspera de Natal, e que vieram a Niterói solicitar providências às autoridades estaduais a fim de serem reintegrados em suas terras.

Segundo os lavradores, as novas terras que lhes foram destinadas pela Secretaria do Trabalho através do "Plano Pilôto de Ação Agrária" são áridas e não possuem condições de garantir a sobrevivência das famílias despejadas uma vez que suas lavouras foram destruídas.

NA JUSTIÇA

O sr. Mariano Monteiro de Barros, administrador da Companhia Agro-Brasil, de propriedade do senador udenista Coimbra Bueno, foi acusado pelos posseiros de, à frente de capangas, destruir as lavouras e as casas das famílias despejadas. Segundo a comissão, o sr. Marino autorizara a permanência dos posseiros nas terras, desde que êstes lhe dessem metade da produção de suas lavouras.

Informou o sr. Anésio Dias de Freitas que a Associação dos Lavradores de Cachoeiras já deu entrada em juízo a uma ação contra o senador Coimbra Bueno, a fim de obrigá-lo a indenizar os posseiros pela destruição das benfeitorias que haviam feito naquelas terras, caso o govêrno do Estado não promova a desapropriação da Fazenda, como reivindicam os trabalhadores.

IAPI: NOVO DIRETOR TOMA POSSE

RIO —

Tomou posse, ontem, do cargo de diretor do Departamento de Acidentes do Trabalho do IAPI, perante o presidente João Constant de Magalhães Serejo e Conselhos Administrativos e Fiscal, o general Jaci Guimarães.

Pertencente à reserva do Exército, o novo diretor tem exercido vários cargos de administração em emprêsas privadas. Para seus assistentes naquele departamento do IAPI, o general Jaci Guimarães escolheu os srs. Togo Machado Miranda, Antônio Clemente Fajardo e Heitor Tavares Bastos, técnicos do quadro de funcionários do próprio Instituto.

"CABEÇÃO" ASSALTOU MAIS UM

RIO —

O vendedor pracista Elias Antônio Jesus Gonçalves (de 23 anos, casado), resistiu ao assalto de que foi vítima na tarde de ontem, e quase foi alvejado por "Cabeção" e "Pé de Chumbo", em frente ao número 56 da Travessa Proença Rosa. Os marginais fugiram com os Cr$ 15 mil de Elias, tendo o fato sido registrado pelo 25.º Distrito.

COMEMORAÇÕES NA IGREJA POSITIVISTA

RIO —

A Igreja Positivista do Brasil fará realizar, logo mais, às 17,30 horas, em seu templo na Rua Benjamin Constant, 74, a "Festsa Universal dos Mortos", com o orador sr. Geonísio Curvello de Mendonça.

Em continuação as suas comemorações, fará, amanhã, às 17,30 horas, a "Festa Geral das Santas Mulheres" e, finalmente, no dia 1º de janeiro, às 10 horas, o "Dia da Fraternidade", com a oração do sr. Alfredo de Morais Filho.

ENTREGA DE DIPLOMAS NA E. NAVAL

RIO —

A Escola de Guerra Naval procederá, logo mais, às 10,30 horas, a cerimônia de encerramento dos seus cursos, bem como a entrega dos respectivos diplomas, aos novos oficiais.

A solenidade será presidida pelo chefe do Govêrno e contará com a presença do ministro da Marinha, além de várias autoridades civis e militares, especialmente, convidadas pelo diretor da Escola, almirante Levi Aarão Reis.

Saltou do carro para assassinar o tenente

RIO —

O Segundo-Tenente da Marinha, Moacir Rosemberg, de 45 anos, casado, foi assassinado, na noite de ontem, por um homem alto, bem vestido e de boa aparência, que saindo de um carro de côr preta, deu-lhe dois tiros que acertaram no tórax e no braço esquerdo.

O assassino fugiu no veículo e pouco depois o comissário Arnaldo, do 25.º Distrito, chegava ao local, na Rua Carolina Machado, em frente ao número 400, fila do lotação "Irajá-Madureira". O perito Cosme concluiu seu trabalho e o corpo foi removido para o Instituto Médico Legal.

HOMICÍDIO

Ambos os tiros que atingiram Moacir Rosemberg (pardo, de 45 anos, residente da Rua Sousa Cerqueira, 60, casa 2), foram transfixantes, sendo que uma das balas foi bater na porta de uma casa de móveis situada no número 490-A.

Nenhuma das pessoas que assistiram ao crime apresentou-se até o momento, para dizer o número da chapa do carro de côr preta do qual saltou o assassino. João Rodrigues da Costa, que assistiu tudo, contou que o 2.º tenente estava com uma mulher baixa e vestida de branco, e ainda em companhia de um amigo. O casal desapareceu depois do crime.

O indivíduo alto e bem vestido depois de saltar do auto de côr preta, interpelou Moacir e ante a resposta recebida, deu-lhe dois tiros. Em seguida, fugiu. O comissário Arnaldo, do 25.º Distrito, solicitou o auxílio da Delegacia de Segurança Pessoal, pois trata-se de crime misterioso, embora as suspeitas de que seja mais um capítulo da guerra dos bicheiros da zona norte.

JUÍZES DE FÉRIAS TERÃO SUBSTITUTOS

RIO —

O desembargador Homero Pinho, presidente do Tribunal de Justiça, baixou portarias designando os juízes que substituirão os titulares das diversas Varas Cíveis e Criminais que entrarão em gôzo de férias a partir do dia 1º de janeiro vindouro.

Dêsse modo, assim ficará distribuído o corpo de magistrados substitutos que assumirão aquelas funções: 4ª Vara de Família, Aurea Pimentel Pereira; 2º Tribunal do Júri, prestando auxílio à presidência, Newton Doreste Batista; Serviço de Distribuição, Célio de Resende Teixeira; 1ª Vara de Família, Otávio Pinto; 25ª Vara Criminal, Eliezer Rosa; 11ª Vara Cível, José Roberto Vieira de Castro; 8ª Vara Cível, Luís Lopes de Sousa; 1ª Vara de Órfãos e Sucessões, Mário Fidalgo; e 3ª Vara Cível, Felipe Augusto de Miranda Rosa.

Decálogo do Amigo da Cidade Maravilhosa

1. Não jogue nada nas ruas.
2. Não piche a sua cidade.
3. Não maltrate os jardins e as árvores.
4. Não jogue lixo e restos em logradouros públicos ou terrenos baldios.
5. Não transforme as ruas em serventia de cachorros.
6. Mantenha limpa a calçada de sua casa.
7. Coopere com a autoridade pública para a limpeza da cidade.
8. Coloque à porta de sua sorveteria, casa de frutas ou quitanda um recipiente para cascas, copinhos e lixo.
9. Oriente outras pessoas no cumprimento dêste Decálogo.
10. Coopere para fazer da cidade mais bela do mundo a cidade mais limpa do mundo!

CAMPANHA para a LIMPEZA URBANA

AJUDE A COMBATER O CÂNCER

subscrevendo títulos de combate ao câncer e assistência ao canceroso pobre

Já foram lançados, para subscrição, os títulos de "COMBATE AO CÂNCER", que garantem ao subscrito e aos seus dependentes, por um período de 5 anos, exames e tratamentos gratuitos, inclusive operações e internação. Por outro lado, a Organização São Vicente presta idêntica assistência, inteiramente gratuita, a cancerosos pobres. Ao subscrever um dos títulos V. previne a si e tôda a sua família contra o terrível mal e proporciona a inúmeras pessoas o tratamento adequado.

PARA MAIORES INFORMAÇÕES VISITE OU ESCREVA A

Organização Nacional São Vicente Contra o Câncer

RUA DO MEXICO, N.º 41 — 14º ANDAR — GR. 1402

RIO DE JANEIRO

VIAÇÃO REAL MINEIRA DE ÔNIBUS LTDA.

Av. VENEZUELA, 27 S/224

TEL.: 43-1662

RIO — TEÓFILO OTÔNI (MG)

DIARIAMENTE

SAIDA RIO DE JANEIRO AS 16,30

SAIDA TEÓFILO OTÔNI AS 12,30

Vendas de passagens — Pça. MAUÁ — Guichet, 32

TEL.: 23-9113 — R. 2

Instituto de Aposentadoria e Pensões dos Comerciários

Delegacia no Estado do Rio de Janeiro

FUNCIONAMENTO DA TESOURARIA

Pelo presente edital, esclarecemos ao comércio e a todos em geral, que no próximo dia 31-12-60, não haverá expediente na Tesouraria do Instituto, nesta cidade.

PEDRO VALENTIM DE CARVALHO
Delegado Substituto

CAIXA ECONÔMICA FEDERAL DO RIO DE JANEIRO

CARTEIRA DE PENHÔRES

MUDANÇA DE HORÁRIO

AGENCIAS SAO BENTO E COPACABANA

(PENHÔRES)

De ordem do Sr. Diretor, aviso aos mutuários da Agência São Bento e Seção de Penhôres-Copacabana de que, a partir de 3 de janeiro de 1961, e durante o mês de janeiro, o horário daqueles departamentos passará a ser das 12 às 17 horas.

a.) FERNANDO TORQUATO OLIVEIRA
Inspetor de Agências

RÁDIO RIO DE JANEIRO

ZYZ-34 — Ondas médias — 1 320 KCS

ZYZ-30 — Ondas curtas — 5 045 KCS

EM. 97,3 MCS

POR APENAS!!!

159,00 ANUAIS

O "CLUBE DOS OUVINTES DA RÁDIO RIO DE JANEIRO comunica que de acôrdo com a combinação, do resultado da LOTERIA DE NATAL, foi premiado, com UM AUTOMÓVEL, de fabricação nacional, o cupom n.º 60193. O portador do referido cupom deve nos procurar à Avenida RIO BRANCO 277 — 18.º andar, para receber o seu prêmio.

SAMPAIO SILVEIRA

AGORA, EM HORARIO

SUPERNOBRE:

3as.-FEIRAS,

23 HORAS EM PONTO

TV-RIO - CANAL 13

Aguardem pela TV-RIO 2.ª feira às 21:10

Crush - SHOW

Crush

Saúde em luta contra "vacinas da morte"

Diario Carioca

RIO DE JANEIRO, SEXTA-FEIRA, 30 DE DEZEMBRO DE 1960

"O QUE FOI?"

Geraldo Alves e os compositores Ivan Ferreira e Homero, quando mostravam a gravação na redação do DC

TV pode; disco, não: Censura perde humor

RIO —

Por ocasião da visita que fêz ontem à nossa redação, o popular cômico Geraldo Alves, da TV-Rio, disse que ficou surprêso quando soube, pelos jornais, que o chefe do Serviço de Censura, sr. Ascendino Leite, havia proibido a divulgação da marcha "O que foi que eu fiz", gravada para o carnaval de 1961.

Disse ainda o nosso visitante que espera a liberação da música logo que a Censura receba o disco e a letra da marcha, pois a letra da música é baseada num quadro humorístico de televisão, em que êle próprio interpreta a figura principal.

"O QUE FOI QUE EU FIZ"

Prosseguindo, disse Geraldo que o seu programa na televisão é feito na maior ingenuidade e que tem como bordão "o que foi que eu fiz" e "começou o esculacho".

Também os autores da marcha, os compositores Ivan, Homero e Renato Ferreira (autores do sucesso gravado por Moacir Franco "Me dá um dinheiro aí") estiveram em nossa redação e protestaram contra a medida da Censura, alegando que a marcha foi composta, baseada no programa em que o cômico trabalha nos domingos na TV-Rio. Disseram ainda que a marcha foi feita com tôda ingenuidade e que a mesma não contém qualquer palavra que possa ser deturpada pelos imorais do carnaval.

COMÉRCIO SÓ ATÉ 13 HORAS

RIO —

O Sindicato dos Lojistas está solicitando ao comércio em geral, do Estado da Guanabara, que encerre suas atividades, no próximo sábado, dia 31, às 13 horas.

Este apêlo, feito em atenção ao pedido do presidente da Associação dos Empregados no Comércio, visa proporcionar, a todos os comerciários, um justo descanso no último dia do ano.

Carpinteiros rejeitaram proposta: 25%

RIO —

Os trabalhadores do setor de carpintaria e serraria, em assembléia ontem realizada, decidiram rejeitar a contra proposta patronal às suas reivindicações de aumento salarial e preparar a classe para a adoção de emedidas drasticas (possivelmente a deflagração de greve) face à intransigência dos empregadores.

O pessoal das carpintarias e serrarias reivindica 80 por cento sôbre os salários de Cr$ 7 mil a Cr$ 8 mil e 40 por cento para os salários superiores, mas os empregadores propõem apenas 25 por cento para os salários de Cr$ 7 mil a Cr$ 8 mil e 15 por cento para os salários superiores a Cr$ 8.001.

Aeroviários: passeata contra as demissões

RIO —

Para protestar pùblicamente contra a demissão dos aeroviários que participaram da recente greve na aviação comercial, o Comando Geral de Defesa dos Aeroviários e da Lei de Greve resolveu, em reunião ontem realizada na sede da Federação Nacional dos Marítimos, promover na próxima quinta-feira, às 15 horas, uma passeata com os aeroviários e suas famílias e com o apoio de todos os sindicatos do Estado da Guanabara que deverão participar do ato com suas bandeiras.

Dos aeroviários demitidos, segundo a diretoria de seu sindicato, cêrca de 30% já foram readmitidos mas os líderes da classe mostram-se preocupados com a forma como vêm se processando essas readmissões, já que são feitas em pequenos grupos.

AS RESOLUÇÕES

As resoluções ontem tomadas pelo Comando Geral de Defesa dos Aeroviários e da Lei de Greve são as seguintes: 1.º — Organizar uma passeata de aeroviários e suas famílias, acompanhados de dirigentes sindicais, com bandeiras de suas entidades, parlamentares e de organizações populares e estudantis, para realizar-se no dia 5 de janeiro, às 15 horas, com destino à Assembléia Constituinte. Tal iniciativa deverá ser levada ao conhecimento do governador do Estado da Guanabara; 2.º — Realização de uma reunião intersindical ampla, convocada pelo Comando Geral de Defesa dos Aeroviários e do Direito de Greve, no dia 4 de janeiro, às 18,30 horas, na sede do Sindicato dos Têxteis, com a presença dos componentes daquela corporação aeroviária e de suas famílias; 3.º — Enviar até o dia 30 do corrente, o pedido de Cr$ 10 milhões ao governador do Estado para auxílio aos grevistas e suas famílias; 4.º — Reforçar junto ao Ministério do Trabalho o pedido de Cr$ 3 milhões feito pelo Sindicato Nacional dos Aeroviários para auxílio dos companheiros demitidos; 5.º — Enviar até o dia 30 do corrente, às entidades sindicais circular elaborada pelos Sindicatos Nacionais dos Aeronáutas e Aeroviários esclarecendo o objetivo da greve e a atitude das companhias e do Govêrno; 6.º — Expedir comunicado do Comando Geral a todos os trabalhadores, organizações sindicais e ao povo em geral, esclarecendo as suas finalidades e conclamando maior solidariedade aos aeroviários e

(Conclui na 11ª pág.)

VIGORANDO

RIO — Apesar de o Senado ter-se transferido para Brasília, quase há um ano, a placa referente ao estacionamento privativo dos carros com autorização especial aos senadores continua vigorando e um guarda-civil passa tôdas as tardes distribuindo multas aos particulares que ali deixam seus veículos. Enquanto os senadores estão em Brasília, seus nomes são vistos em papéis colados nos pára-brisas dos automóveis, que dizem ser a pedido do senador...

Fiscalização agirá contra laboratórios

RIO —

Não havendo mais nada a fazer, senão lamentar a morte de seis crianças vitimadas na cidade gaúcha de Uruguaiana por vacinas anti-rábicas irregularmente preparadas, o secretário de Saúde do Rio Grande do Sul, telefonou ontem para o sr. Orestes Diniz, diretor do Departamento Nacional de Saúde, abrindo mão dos recursos de emergência postos à sua disposição pelo órgão federal.

Informou entretanto o secretário Lamaison Pôrto que será exercida a mais severa fiscalização contra os laboratórias clandestinos, sendo seus responsáveis remolhidos imediatamente à prisão. A trágédia que abalou o Rio Grande do Sul foi semelhante a outra, no Ceará, havida há menos de um mês.

PROVIDÊNCIAS

Em declarações prestadas ontem ao DIARIO CARIOCA, o médico Orestes Diniz, diretor do Departamento Nacional da Saúde disse ter colocado todos os recursos à disposição do govêrno gaúcho tão logo teve conhecimento do fato.

"Contudo, desde o momento em que foram vacinadas, não havia mais qualquer salvação para as crianças, razão porque recebi a comunicação do sr. Lamaison Porto, dando ciência do fato a agradecendo as providências do DNS".

REPETIÇÃO

Indagado sôbre a semelhança entre as duas tragédias provocadas por vacinação com produtos imperfeitos, a do Rio Grande do Sul e a do Ceará, o sr. Orestes Diniz acrescentou que não dispõe ainda de elementos suficientes para afirmar com certeza, pois não lhe chegou às mãos.

Sabe-se contudo que, o fato de as vacinas terem sido feitas com a utilização de vírus morto já é suficiente para atestar que, se não houve imperícia, houve pelo menos falta de condições para o funcionamento do laboratório fabricante, o que determinará o aumento da fiscalização.

FERROVIÁRIOS VÃO RECEBER A PARIDADE

RIO —

A Rêde Ferroviária Federal distribuirá, a partir de hoje, entre as várias estradas, componentes do seu sistema, a verba para pagamento dos acréscimos, resultantes da Lei de Classificação referentes ao mês corrente.

A grande maioria das ferrovias filiadas já estão com o enquadramento de seu pessoal concluído, porém, a Leopoldina e a Santos-Jundiaí, cuja estrutura de padrões difere daquelas que tiveram seus servidores cedidos, efetuará o pagamento de acôrdo com plano interno de cargos.

Vereadores perderam seu lugar na 'Gaiola de Ouro'

DIFICIL AOS PEDESTRES

As faixas amarelas, no chão de asfalto, dificultam a visão do pedestre. Dá ilusão de ótica

Recebido com frieza o Ato Constitucional

RIO —

O presidente da Câmara dos Vereadores, sr. José Bonifácio de Andrade, recebeu inteiramente calmo e tranqüilo a notícia da promulgação, pela Constituinte, do Ato Constitucional, dizendo aos jornalista, apenas, que o advogado da Câmara, sr. Sobral Pinto, tinha carta branca para agir no Judiciário em defesa dos direitos dos legisladores do Estado da Guanabara.

Por outro lado foi aprovada Resolução Legislativa, autorizando o presidente, ou, na sua ausência, qualquer membro da Mesa, a tomar as medidas cabíveis, previstas na Constituição, em defesa da independência e harmonia do Poder Legislativo, "assegurando-lhe o exercício pleno das funções que lhe incumbem por fôrça da Constituição Federal e das leis 217, 3.752, bem como o resguardo dos mandatos de seus membros.

UMA QUADRILHA

De sua parte, o sr. Mourão Filho, examinando os atos do govêrno recém-instalado no Estado, disse que a Maioria da Constituinte está funcionando como uma "verdadeira quadrilha, autêntica, máfia, para assaltar o povo carioca". O sr. Wilson Leite Passos acrescentou, em aparte, que o jornal de propriedade do governador Carlos Lacerda, há tempos, chamou a instalação de ônibus elétricos na cidade, na qual está bastante interessado o atual governador, de uma grossa negociata.

NULIDADE DA CONSTITUINTE

O sr. Frederico Trota apresentou projeto de resolução legislativa, declarando de nenhuma validade legal no Estado da Guanabara, todo e qualquer ato, qualquer que seja a sua denominação, aprovado pela Constituinte, exceto a promulgação da Constituição e a elaboração das leis baseadas no parágrafo 2º. do art. 1º., da Lei Santiago Dantas.

RÁDIO ROQUETE PINTO

A Rádio Roquete Pinto não atendeu às determinações judiciais para transmissão dos trabalhos do Legislativo carioca. A informação foi fornecida pelo sr. Dias Lopes, quando se encontrava na direção da Mesa, em resposta a uma indagação do sr. Jair Martins. Acrescentou, entretanto, que estão sendo tomadas providências indispensáveis junto ao desembargador Aguiar Dias, que concedeu a liminar no mandato impetrado pela Câmara, para execução da medida.

C. FISCAL DO IAPB SOB INTERVENÇÃO

RIO —

O Conselho Diretor do Departamento Nacional da Previdência Social resolveu, por unanimidade, representar ao ministro do Trabalho, sugerindo intervenção no Conselho Fiscal do IAPB, por diversas irregularidades.

Pedreiras incomodam a cidade

RIO —

O sr. Rafael de Almeida Magalhães informou, ontem, que o governador mandou rever tôdas as licenças provisórias de pedreiras que estejam prejudicando o sossêgo público e a segurança dos moradores próximos.

Algumas pedreiras que enfeiam a cidade serão imediatamente impedidas de continuar o seu trabalho, esperando apenas o govêrno que elas acertem a sua exploração, a fim de dar maior estética.

Nenhuma licença de pedreira será renovada a partir do dia 1.º de janeiro, pois amanhã expira o prazo, e elas serão interditadas.

MARTE, O PLANÊTA VERMELHO

(I) - Quem construiu os 'canais' de Marte?

Reportagem de VICENTE MARINHO

O caprichoso traçado geométrico dos canais de Marte não indicaria a existência, naquele planêta vermelho, de uma engenharia monumental? Esta não é, positivamente, uma pergunta impossível de ser respondida, pelo menos dentro de alguns poucos anos.

Próximo à Terra, atualmente, cêrca de 90 milhões de quilômetros, o planêeta Marte está ensejando aos astrônomos de todo o mundo, novos estudos, através de observações visual e fotográfica, do que poderíamos chamar de "geografia marciana".

VIDA EM MARTE

No Brasil, na Guanabara particularmente, estão de lentes postas nos aspectos físicos superficiais do planeta os cientistas do Observatório Nacional, à cuja frente encontramos o astrônomo Muniz Barreto.

Perguntamos ao cientista se as últimas conquistas da Astronomia, descobrindo novos mundos siderais, não destroem as concepções teológicas que fazem questão de atribuir à Terra uma posição excepcional no Universo? A resposta vem afirmativa:

"A Astronomia moderna baseia muitas de suas conclusões na estatística e na teoria das probabilidades. Sendo assim, ela (a Astronomia) estabelece a probabilidade de existirem outros planetas com condições físicas semelhantes às nossas permitindo condições vitais".

Não poderia, emsmo, ser de outra forma. Sabemos todos que a Terra, no espaço, não passa de uma formiguinha e formiguinha relativamente nova no concêrto sideral dos astros, estrêlas, planetas e cometas. Por que emprestar apenasmente a ela, coitadinha, a faculdade de gerar, além de lesmas e minhocas, o ser que se diz superior e que atende pelo apelido de homem?

Ademais, convém lembrar que as condições mesológicas de Marte se assemelham às nossas. O meio ambiente, lá, não chega a ser, por exemplo muitíssimo mais inhóspito que o que nos proporciona a Antártida, aqui mesmo neste nosso mundinho.

FAMILIARIDADE

O repórter, evidentemente — vícios do ofício! —, quer levar o cientista, sentado à sua frente, a afirmar que os marcianos existem e que podem ser encontrados às tantas horas, em tal lugar assim, assim. Antes, porém, será preciso fazer uma espécie de conta de chegar. Serão necessárias algumas perguntinhas complementares para preparar o terreno. E começamos: "Em Marte, sobretudo, cujas condições físicas nos são afins, podemos postular a existência de sêres vivos?".

A resposta não se faz de rogada: "Pelo estudo da superfície de Marte podemos aceitar como quase certa a existência pelo menos de vegetação, embora primitiva" E reforça: "Marte é o planeta mais conhecido dos astrônomos, pois tendo uma atmosfera muito rarefeita, permite que se observe a sua superfície".

"CANAIS"

Antes, um historicozinho. No ano de 1877, quando de uma das aproximações de Marte, precisamente na noite de 5 de setembro, o astrônomo Schiaparelli observou, na superfície marciana, estranhas formações que suspeitou artificiais, em virtude de seu caprichoso traçado geométrico Chamou, a essas formações, de ca-

(Conclui na 11ª pág.)

MARTE

Este é quase um "close" do planeta vermelho, a "apenas" 60 milhões de quilômetros da Terra

ABERTAS AS INSCRIÇÕES PARA A EFO

RIO —

A Escola de Formação de Oficiais do Corpo de Bombeiros, do Estado da Guanabara está aceitando inscrições para o concurso, que fará realizar brevemente, de admissão ao 1.º ano daquela instituição militar.

Os candidatos aprovados no concurso e matriculados na EFO, dentro do limite de vagas, ao concluirem o curso, cuja duração é de três anos,

(Conclui na 11ª pág.)

Tráfego congestionado faz diretor ir cedo para casa

RIO —

Enquanto diversos guardas-civis cometiam arbitrariedades contra motoristas de táxi, o coronel Antônio Ferreira Marques, diretor do Serviço de Trânsito, passou o dia de ontem, em conferências na Chefatura de Polícia, em reuniões com engenheiros do Departamento de Urbanismo e em "outras conversas" dentro do seu gabinete (trancado), apesar de o tráfego continuar cada vez mais desorganizado.

A reportagem do DIARIO CARIOCA depois de aguardar 90 minutos por uma entrevista do diretor do Serviço de Trânsito e escutar as mais variadas explicações e desculpas dos auxiliares sôbre a ausência do ilustre senhor, resolveu voltar à redação. Por volta das 17 horas, o repórter tentou novamente ouvir o cel. Ferreira Marques, mas para sua surprêsa foi informado que êle já tinha ido para casa, talvez, para fugir do tráfego...

DÃO TONTEIRAS

Como não conseguimos explicações do coronel Antônio Ferreira Marques, relataremos as reclamações feitas à redação pelo público insatisfeito com as condições precárias do tráfego atual sem soluções aparentes e pertubando os movimentos diários dos cariocas.

A reclamação mais constante vem sendo feita contra as faixas (pintadas em fistras horizontais amarelas), que segundo diversos leitores, com o reflexo do sol, produz tonteiras nas pessoas que nelas fixarem o olhar.

MAIS DEFEITOS

Apesar das promessas constantes da atual administração estadual (consideram serem sempre fáceis as soluções dos grandes problemas), os graves defeitos do tráfego da cidade do Rio de Janeiro continuam na estaca zero, aproximando-se para o lado negativo, porquanto aumentam dia a dia.

Os excessos na lotação dos coletivos da Zona Norte (inteiramente esquecida), agora não partem apenas dos micronibus e ônibus pròpriamente ditos, mas também dos lotações particulares, que estão carregando cêrca de 15 passageiros em pé.

ARBITRARIEDADE

Por outro lado, vários motoristas compareceram, ontem, ao gabinete do diretor de Trânsito, a fim de reclamar contra as arbitrariedades que vêm sofrendo por parte dos guardas-civis, que multam quando querem e bem entendem, a seu talento.

Falando à reportagem do DIARIO CARIOCA, o motorista profissional Célio Martins, contou que, quando deixava um passageiro na Av. Rio Branco, próximo da Rua Ssete de Setembro, teve sua carteira apreendida por um guarda-civil, que alegou está o motorista fazendo fila dupla de estacionamento. Como o profissional mostrasse diversos automóveis particulares (sem motorista) e que na verdade faziam fila dupla de estacionamento, o guarda arbitràriamente respondeu: "Vou tirar a tua carteira, quanto aos outros não te interessa o que eu vou fazer".

(Conclui na 11ª pág.)

Suspensas intervenções cirúrgicas

RIO —

O diretor de Saúde Escolar da Secretaria de Educação comunicou aos diretores de escolas, chefes e médicos que "no interêsse do serviço e na defesa da saúde das crianças, suspendam tôdas as intervenções cirúrgicas no Hospital Infantil Barata Ribeiro, até segunda ordem, devendo os casos de urgência, levados àquele nosocômio, ser imediatamente encaminhados aos hospitais de pronto socorro da Secretaria de Saúde e Assistência".

Segundo apuramos, o Hospital Barata Ribeiro não está devidamente aparelhado para atendimentos de casos urgentes de cirurgia. O que não acontece com os hospitais-gerais de pronto socorro.

Ano que termina foi "áspero": pesquisas

RIO —

— Há grande potencial hidrelétrico no Brasil, mas êste está localizado em pontos diferentes, o que provoca o desnível econômico do país e torna importante a pesquisa de outras fontes de energia, como a nuclear — declarou ontem à imprensa, em entrevista coletiva concedida em seu gabinete, o prof. João Cristóvão Cardoso, presidente do Conselho Nacional de Pesquisas.

O prof. Cristóvão Cardoso convocou os jornalistas, como faz anualmente, para o balanço das atividades do Conselho Nacional de Pesquisas durante o ano de 1960, por êle considerado como "um ano áspero", por falta de maiores recursos para estudos e empreendimentos no campo da técnica e da ciência.

BALANÇO

Após fazer um histórico da criação do Conselho, que é diretamente subordinado à presidência da República, o sr. João Cristóvão Cardoso afirmou que o programa de 1960 foi orçado em 334 milhões e 500 mil cruzeiros, verba que lhe coube por determinação da presidência da República. Dessa verba, 10% foram empregados em despesas administrativas, 60% em estímulo e amparo a trabalhos técnicos e científicos (uma de suas principais finalidades) e 30% distribuídos por seus cinco institutos especializados.

Os cinco institutos mantidos pelo Conselho são o de Energia Atômica, o de Bibliografia e Documentação, de Pesquisas da Amazônia, de Matemática

(Conclui na 11ª pág.)

Nem todos trabalham com Raios-X

RIO —

Na fôlha de gratificações de servidores que lidam com Raios-X, do Hospital do Servidor, o governador deu o seguinte despacho: "Separe-se cuidadosamente, os que de fato trabalham com substâncias radioativas. Essa despesa tem sido objeto de abusos tais que o Estado gasta milhões por ano, o que não deixa de ser, além de dispendioso, ridículo. Doravante só aprovarei tais pagamentos, devidamente justificados, em cada caso, para não cometer a injustiça de pagar a quem tem remota ligação com Raios-X sem pagar a todos os funcionários do Estado essa vantagem..."